# CL GASTA MILHÕES DA GB NAS TVs PAULISTAS

Rio, sexta-feira, 22 de novembro de 1963

**Diario Carioca**

Fundado em 17/7/1928 por J. E. DE MACEDO SOARES
ANO XXXV — N.º 10.949

# Lacerda lesa funcionários fazendo novas nomeações

**Novas nomeações foram feitas ontem pelo governador Carlos Lacerda, para preenchimento de vagas por êle criadas no mês de setembro.**

Os decretos criando novas vagas foram encarados pelos servidores públicos cariocas como lesivos a seus interêsses, uma vez que o Estado se nega a conceder os benefícios salariais de lei argumentando despesa excessiva com o funcionalismo.

NOMEAÇÕES

São as seguintes as novas nomeações feitas pelo sr. Carlos Lacerda, que vão publicadas no «Diário Oficial» de ontem, à página 22.307:

Sebastião Antônio da Silva, para presidente da Comissão de Inquéritos Administrativos; Rita Fernandes Borges, para secretária do diretor da Divisão de Administração de Saúde; Aristóteles de Queirós Filho, para chefe do Serviço de Comunicações da mesma Secretaria; Heitor Cesário de Camargo, para assessor-auxiliar, da Secretaria de Segurança; Albertino Avelino, para chefe de Serviços Gerais; Dalmo Genuino, para diretor do Departamento de Administração; Luís Batista Lopes, para chefe dos Serviços de Estudos e Projetos; Ivônio da Costa Figueiredo, para diretor da Divisão de Material; Joel Magno de Araújo, para chefe do Serviço de Coordenação; Moacir Batista Paula, para chefe dos Serviços Gerais, tôdas essas nomeações na Secretaria de Segurança; Arista Gomes da Silva, para diretora da Produção de Abastecimento da 3.ª Região; diretor de Cinema, e Luís Costa Vieira Filho, para chefe da Subseção de Conservação da Secretaria de Educação.

TEMPO: Instável. Chuvas intermitentes.
TEMPERATURA: Em declínio.
VENTOS: Quadrante Sul, moderados. Visibilidade moderada.
MÁXIMA: 30,0 (Engenho de Dentro).
MÍNIMA: 18,8 (Santa Teresa).

## 'Miss U' agrada no Perú

LIMA —

"Miss" Universo, a brasileira Ieda Maria Vargas, foi recebida, ontem, pelo presidente peruano, Fernando Belaunde, que afirmou ser a conquista do título "um triunfo para nossos países latino-americanos".

Amanhã, Ieda será a figura central de um grande cortejo que percorrerá as ruas centrais desta cidade, prosseguin-

(Conclui na página 12)

Pilôto nôvo testa "X-15"

*Joe H. Engle, capitão da Fôrça Aérea dos Estados Unidos, é o mais jovem (31 anos) dos pilotos encarregados de testar a nova e aperfeiçoada versão do avião-foguete "X-15". Na foto, o capitão Joe na cabina de um aparelho, na base Edwards, na Califórnia, onde o "X-15" vem sendo submetido a provas.*

## Gravações em 'tapes' para campanha-65

**A fim de gravar programas de propaganda política e dar demonstrações ao povo bandeirante de suas obras — mesmo incompletas e sem fim previsto — viajou ontem para São Paulo o governador Carlos Lacerda.**

Levou o governador farto material de propaganda, constituído de cartazes e fotos de obras do Rio, em nova despesa, para juntar-se à já enorme, originada pela confecção das tabuletas alusivas às obras.

HORÁRIOS

O sr. Carlos Lacerda levou ainda o objetivo de adquirir diversos horários de programas de rádio e tevê, tencionando dar início à sua arrancada para a campanha eleitoral, na capital paulista, apesar de não contar com a simpatia do povo bandeirante.

REPRESÁLIA

Dando vazão à sua insatisfação pelos últimos acontecimentos que envolveram o seu govêrno e o ex-secretário sem pasta, sr. Lopo Coelho, o sr. Carlos Lacerda praticou verdadeira vingança contra os oficiais e praças da Polícia Militar, que tiveram vetados o projeto que lhes concedia os benefícios de risco de vida. Da mesma forma foi vetado o projeto que assegurava aos cabos do Corpo de Bombeiros, da extinta Escola Elementar, o direito de promoção a terceiro sargento, bem como o que concedia aumento à viúva do servidor Alberto Moreira Rocha. Como das vêzes anteriores, o governador não deu sequer explicações sôbre os vetos, abandonando o gabinete de cabeça erguida, sem cumprimentar os funcionários.

FLEXA

Com relação à notícia que circulou sôbre a exoneração do sr. Flexa Ribeiro, da Secretaria de Educação, disse o filho do deputado udenista, sr. Edgard Flexa Ribeiro, que não é verdade tal versão, tendo seu pai seguido para Petrópolis apenas para tratamento de saúde. No entanto, conseguimos apurar que as relações entre o governador e o secretário de Educação estão bastante estremecidas.

Os afinados

# 'Cidade João Goulart' dará casa própria a metalúrgico

**Os trabalhadores de Volta Redonda iniciaram movimento para batizar de "Cidade João Goulart" um dos núcleos residenciais que será construído em tôrno da cidade por ordem do presidente da República, para solucionar o deficit habitacional dos operários.**

O presidente, perante milhares de metalúrgicos, presidiu, ontem, os atos constitutivos da Imobiliária Volta Redonda S.A. que terá finalidade de construir casas próprias para os trabalhadores contando com capital de três origens: do govêrno, empregador e empregados.

JANGO INAUGURA 528 APARTAMENTOS E A COBRATI EMPRÊSA SUBSIDIÁRIA DA CSN

O presidente da República, na visita que efetuou, ontem, a Volta Redonda, além de lançar a pedra fundamental da cidade-satélite, que resolverá completamente o problema de moradia dos trabalhadores, inaugurou também os canteiros de obras de mais um conjunto residencial de 528 apartamentos, no bairro N. S. das Graças, na Cicuta, a quatro quilômetros do centro da cidade.

Outro importante ato do presidente foi a inauguração das instalações da Companhia Brasileira de Projetos Industriais (COBRATI), emprêsa subsidiária da C.S.N., que aproveita tôda a técnica e tôda as experiências da engenharia de projetos de 22 anos da Usina de Volta Redonda. Com a atuação da COBRATI, deixa o Brasil de importar knew how em projetos industriais. Outro aspecto importante nas atividades da COBRATI é que, ao elaborar êsses projetos, e com o conhecimento que possui do parque industrial brasileiro, saberá com que equipamento de fabricação nacional poderá contar, o que firmas construtoras estrangeiras não poderão fazer. O presidente inaugurou, ainda, o Laboratório Metrológico da Escola Técnica Pandiá Calógeras. Trata-se de um dos mais modernos laboratórios do gênero, de custo superior a Cr$ 50 milhões.

"O PRESIDENTE JOÃO GOULART E CONTINUADOR DA OBRA PATRIÓTICA DE VARGAS"

Na concentração cívica da Praça Brasil, quando presidiu os atos constitutivos da emprêsa imobiliária, foi o chefe da Nação saudado pelo mais antigo operário da Usina Presidente Vargas, sr. Agostinho Pacheco. Frisou em seu discurso que o presidente João Goulart, continuador da obra patriótica de Vargas, está honrando o legado do grande e inolvidável estadista, no comando das lutas pela emancipação econômica do Brasil e do bem-estar social do povo brasileiro.

Usou da palavra, em seguida, o dire-

(Conclui na página 12)

## Regulado regime métrico

**O presidente João Goulart assinou decreto, ontem, regulando o regime métrico brasileiro.**

De acôrdo com o decreto, assinado no Ministério da Indústria e Comércio, volta a vigorar o contido na Lei Imperial 1.157, que determinava que as unidades do sistema métrico decimal fôssem as únicas legais no país.

PESO E MEDIDA

A Lei Imperial foi modificada pelo Decreto-Lei 592, de 1938, que é a atual Lei Metrológica. Em conseqüência, a

(Conclui na página 12)

## Juscelino desmente A. Falcão

**Recebemos do sen. Juscelino Kubitschek a nota que abaixo transcrevemos:**

Desmentindo uma entrevista do sr. Armando Falcão a um matutino carioca, o senador Juscelino Kubitschek prestou, ontem, os seguintes esclarecimentos:

"As informações que deve prestar a respeito da conduta política do vice-presidente João Goulart durante o meu govêrno se resumem na afirmação de que S. Exa. sempre procedeu comigo com a maior correção e lealdade. E isso justifica que concluindo o meu mandato mantenha eu com o atual presidente da República as relações de amizade que nos identificaram na luta política de 1955, quando se tramava abertamente contra as instituições democráticas. O que se passou entre mim e o vice-presidente da República, relativamente à viagem a Portugal tem a sua razão de ser no dispositivo constitucional que regula as inelegibilidades. Candidato à vice-presidência na renovação de seu mandato, Sua Excelência caso assume a Presidência da República apenas por alguns dias ficaria incompatível para pleitear essa renovação. Eu não podia solicitar ao vice-presidente que não assumisse a Presidência, visto ser esta uma das prerrogativas da função para a qual havia sido eleito. Decidi por isso renunciar à viagem a Portugal. Essa renúncia suscitou viva reação naquele país amigo, ao mesmo tempo em que me eram

(Conclui na página 12)

## Iraque volta à normalidade após o golpe

BEIRUTE —

Após o golpe que depôs os baathistas do Iraque, comandado por Abdul Salam Aref, tudo, ao que parece, volta à normalidade com a suspensão do silêncio, ontem.

Násser recebeu com satisfação a derrubada do govêrno socialista Baath, mas espera os acontecimentos se esclarecerem em definitivo para tomar posição mais aguda.

RESISTÊNCIA

O Exército prosseguia, ontem, em sua ação de eliminar a resistência de membros da Guarda Nacional do regime depôsto. O govêrno dirigiu um ultimatum à Guarda para que se entregasse antes das 16 horas. Líderes do Partido Baath da Síria, que se encontravam em Bagdá durante o golpe, fugiram durante a noite, negando-se a formular declarações sôbre os acontecimentos.

Um nôvo gabinete de coalisão de 21 membros compostos por baathistas (os que participaram da conspiração), nacionalistas árabes e independente governarão, ao que tudo indica, o Iraque em substituição ao govêrno derrubado na segunda-feira. (UPI-DC)

# Jango desapropria 12.000 alqueires para lavradores

**Doze mil alqueires de terra foram desapropriados, ontem, pelo presidente João Goulart, no Município de Cristalândia, em Goiás.**

O decreto foi assinado em caráter de urgência, momentos após o presidente da SUPRA, sr. João Pinheiro Neto, encaminhar despacho do órgão opinando favoràvelmente à desapropriação.

CINCO MIL LAVRADORES

A extensa área de Cristalândia pertencia a uma emprêsa imobiliária paulista que tentava expulsar cêrca de 5 mil lavradores que ali trabalham há doze anos, possuindo, além das culturas regulares, mais de 35 mil cabeças de gado.

Estes lavradores, ameaçados de expulsão, estiveram no Palácio do Planalto fazendo apêlo ao sr. João Goulart, sendo agora garantida a permanência de todos os 5 mil nas terras que vêm cultivando com grande proveito para a região. Em breve serão entregues os títulos de propriedade.

Ainda durante o despacho de ontem, ficou definitivamente assentada a data de 14 de dezembro para a inauguração do Hospital Rural D. Vicentina Goulart, além da entrega de 2.500 títulos de propriedade a lavradores da Baixada Fluminense. O presidente João Goulart estará presente às solenidades.

Depois-de-amanhã, o sr. João Pinheiro Neto viajará a Belo Horizonte para, a convite das lideranças sindicais mineiras, pronunciar conferência sôbre a verdade agrária e participar de um programa de televisão, após o que seguirá para Brasília.

## Mania de grandeza

Danton Jobim

O SR. Armando Falcão acaba de dar uma enorme entrevista para denunciar "um complô que se organiza contra o regime", sob a chefia do presidente João Goulart. Essa entrevista vem publicada no "Estado de São Paulo", de propriedade do sr. Júlio de Mesquita, o mesmo jornalista que há dias declarava em Miami, que o presidente João Goulart tem seus dias contados no govêrno, pois vai ser deposto.

Vejam bem: o doutor Mesquita, homem bem informado, nos círculos dirigentes da extrema-direita, diz que alguém vai dar o golpe contra o chefe do Govêrno brasileiro. Enquanto isto, o doutor Falcão assegura que quem vai dar o golpe é o sr. Goulart.

•

DESDE que passou pelo Ministério da Justiça, o ex-deputado cearense pegou a mania de bancar o Sherlock Holmes. De uma conversa vadia com o então governador Leonel Brizola, na presença do sr. João Goulart, concluiu que se tramava uma vasta conjura contra a eleição presidencial e a candidatura Lott, no fim do govêrno Kubitschek.

Tudo não passara — segundo se depreende da entrevista — de especulações do impetuoso líder gaúcho, a que o sr. Goulart assistia mudo e sorridente, sem participar dos argumentos do cunhado.

•

AFIRMA ainda Falcão que o próprio general Assis Brasil, então coronel, deu-lhe pessoalmente o testemunho de que o governador rio-grandense conspirava contra o regime.

De qualquer modo, que vem a ter com isto o atual presidente da República? Seu crime teria sido ouvir a preleção incendiária do sr. Brizola sem mandar que êle se calasse?

•

O ILUSTRE tabelião está ocupado em escrever a "petite histoire" da sua gloriosa passagem pelo Ministério da Justiça. Mas, se os historiadores fôssem levar demasiado a sério os memorialistas, estariam perdidos.

Os memorialistas não são homens de boa memória, como parece à primeira vista, mas pessoas ocupadas em provar que em tôrno dêles é que se teceu a teia dos acontecimentos que relatam.

O nosso Falcão está sofrendo da mania de grandeza, por isso resolveu lançar o seu "Acuso!", menos para denunciar um atentado próximo ao regime que para mostrar que foi êle quem desarticulou uma trama sinistra de Goulart e Brizola nas vésperas da eleição de 61.

•

SÔBRE o estado de sítio pedido pelo Govêrno ao Congresso, por iniciativa dos ministros militares, que diz Falcão?

Diz tais coisas que parece ter pedido a Lacerda as asas de sua imaginação fertilíssima. Desdobra todo um plano subversivo de cinco pontos.

Entretanto, ao enumerar os cinco pontos do programa revolucionário, o homem esqueceu-se de um: o assassinato de Carlos Lacerda. E incluiu-o sem cerimônia. Poderia ter incluído até o assassinato do Papa, uma vez que a denúncia do sr. Falcão não dependia de provas, mas de suas presunções interessadas. Por isso o libelista se previne: "E' claro que o sr. João Goulart vai opor "um formal desmentido".

•

SERÁ que vai mesmo? Valeria a pena desmentir o sr. Falcão ou a sua denúncia? Deve o presidente da República polemizar nesse terreno escorregadio das suspeitas e das acusações mal fundadas?

Passeata dos artistas

*Os radialistas, amparados por atôres teatrais, circenses, astros de televisão e de cinema, realizaram, ontem, pelas ruas da cidade, grande passeata em represália ao não atendimento de suas reivindicações, de aumento de salário, de cumprimento da lei decretada pelo presidente da República, que determina a obrigatoriedade da programação ao vivo. Até à hora em que encerrávamos os nossos trabalhos não era conhecido o resultado da grande Assembléia dos Radialistas, havendo possibilidades de ser decretada greve em tôdas as emissoras cariocas. Na foto, um flagrante da passeata. (Maiores detalhes na página 12).*

# *Diplomatas soviéticos apoiavam golpe contra govêrno do Congo*

LEOPOLDVILLE, MOSCOU — O primeiro-ministro Cyrille Adula ordenou a todo o pessoal da Embaixada soviética que abandone o Congo. Dois diplomatas soviéticos detidos ontem serão expulsos dentro de 48 horas.

O govêrno do Congo entrou na posse de documentos comprobatórios de que a Embaixada da URSS em Leopoldville apoiava conspiração contra o govêrno, visando derrubá-lo pela fôrça. O "premier" Adula disse, entretanto, que o fato não envolve o rompimento de relações com a União Soviética.

**DOCUMENTOS**

Adula declarou que os documentos foram encontrados em mãos do conselheiro da Embaixada soviética, sr. Boris Voronin, e do adido de Imprensa, sr. Yuri Maikotnyk, que foram detidos por policiais congoleses.

Os dois diplomatas deverão ser postos fora do território do Congo, dentro de dois dias, conforme anúncio feito depois que agentes do Serviço Secreto do Estado detiveram um terceiro cidadão soviético, sr. Benik Beknazar Yuzbashedv, jornalista da agência soviética "Novisti".

O paradeiro dos diplomatas soviéticos era guardado em segrêdo pelas autoridades congolesas. Segundo se informa, foram inclusive maltratados.

**INDIGNAÇÃO**

Um porta-voz da agência informativa soviética "Novisti" (APN) expressou hoje "indignação" pela detenção no Congo, ontem, de seu correspondente Benik Beknazar Yuzbashev, de 35 anos.

Dizendo que se tomou conhecimento da notícia pela agência oficial "Tass" e por despachos da "United Press International", procedentes do Congo, o porta-voz manifestou que a central de sua agência em Moscou está procurando comunicar-se telefônicamente com Leopoldville, porém até agora não o conseguiu.

**ILEGALIDADE**

A informação da "Tass" sôbre a prisão do jornalista em Leopoldville diz que "agentes da polícia congolesa irromperam em seu escritório e, apesar dos numerosos protestos do representante da APN, o levaram à fôrça com destino desconhecido".

Faz também notar que as fôrças de segurança do Congo mantêm detidos pelo terceiro dia os diplomatas soviéticos Boris Voronin e Yuri Maikotnyk.

A informação de Leopoldville da "Tass" diz:

"A Embaixada soviética fêz vigorosas representações ante as autoridades congolesas, porém ainda não se recebeu resposta do govêrno do Congo.

"Esta ilegalidade sem precedentes despertou indignação entre os congoleses comuns, que se dão perfeita conta de que as fôrças da reação no Congo estão recorrendo a estas provocações em seu esfôrço para minar as relações entre o Congo e os países amigos dêle".

## ONU condena racismo e determina medidas

NAÇÕES UNIDAS — Por unanimidade, a Assembléia Geral aprovou uma declaração que condena tôdas as formas de discriminação racial e exorta os Estados a tomarem medidas legais que proíbam a discriminação.

A declaração solicita que os países façam tudo quanto fôr necessário para rever sua política e ab-rogar as leis que possam perpetuar a discrimnação racial, promulgando, ao mesmo tempo, outras leis que a proíbam.

**ESFÔRÇO**

Recomenda a declaração que se desenvolva esfôrço especial no sentido "impedir a discriminação baseada na raça, côr e origem étnica, especialmente nos campos dos Direitos Civis, naturalização, ensino, religião, obtenção de emprêgo, trabalho e moradia".

Pede-se também na declaração que se conceda a todos os cidadãos o direito de utilizar todos os estabelecimentos e serviços de caráter público.

**EUA APOIAM**

O embaixador Adlai Stevenson, dos Estados Unidos, declarou que seu país aprovava com satisfação a declaração, vendo nela uma afirmação da opinião mundial que denuncia universalmente a discriminação.

Acrescentou que, nos Estados Unidos, o govêrno federal e os governos estaduais e municipais, bem como muitos grupos privados, estão promovendo as mais extensas campanhas jamais vistas para eliminar os últimos vestígios da discriminação.

## OEA ainda não elegeu presidente

WASHINGTON — O Conselho da Organização dos Estados Americanos (OEA) não conseguiu eleger, em três escrutínios, o seu nôvo presidente, que ocupará o cargo durante os próximos doze meses.

Nenhum dos dois candidatos conseguiu os dois têrços de votos necessários para a eleição. Após o terceiro escrutínio, o atual presidente, Gonzalo J. Facio, levantou a sessão e convocou outra para amanhã, quando se dará prosseguimento à votação.

Os dois candidatos são Ilmar Pena Marinho, embaixador do Brasil, e Juan Batista de Lavalle, embaixador do Peru.

**Comunicações espaciais:**

## JK quer medidas práticas para criar sistema único

WASHINGTON — Disse o presidente Kennedy que, em cooperação com outros países, os Estados Unidos podem agora tomar "medidas práticas" para criar um sistema mundial único de comunicações espaciais.

O sr. Kennedy fêz esta declaração após receber um relatório de Joseph McConnell, chefe da delegação dos Estados Unidos à recente Conferência sôbre Comunicações Espaciais, realizada em Genebra, pela União Internacional de Telecomunicações.

**FREQÜÊNCIAS**

Com a participação e acôrdo da União Soviética, a conferência de 70 nações estabeleceu freqüências para os satélites de comunicações e aprovou normas para orientar a sua utilização. Isso abriu caminho para o estabelecimento de "um eficiente sistema de comunicações internacionais" — disse o presidente.

A conferência também distribuiu freqüências para os satélites de meteorologia e navegação, bem como para as pesquisas espaciais, rádioastronomia e radioamadorismo.

**MEDIDAS**

"Este govêrno e a Corporação norte-americana de Satélites de Comunicações podem agora tomar medidas práticas, em cooperação com outros governos e entidades comerciais estrangeiras, para criar um sistema mundial único de comunicações comerciais" — disse o sr. Kennedy — "Os Estados Unidos continuam defendendo o seu ponto-de-vista de que todos os países deverão ter a oportunidade de participar da propriedade, direção e uso dêsse sistema, se assim o desejar".

Observou o presidente que, além dos muitos benefícios políticos, econômicos e sociais, "eficientes satélites de comunicações poderão melhorar o entendimento internacional, por isso que serão um nôvo e amplo canal para a troca de informações entre os povos".

O sr. McConnell declarou aos jornalistas que a União Soviética não respondeu às propostas para participar do sistema.

A Corporação Norte-americana de Satélites de Comunicações — o segmento norte-americano do proposto sistema mundial — pretende emitir ações em princípios do próximo ano e espera ter um sistema em funcionamento no espaço antes de 1966.


**DEMA — Distribuidora e Exportadora de Minérios e Adubos S. A.**

ASSEMBLEIA GERAL EXTRA-ORDINARIA

São convidados os Srs. Acionistas a se reunirem em Assembléia Geral Extraordinária, em sua sede social, na Avenida Graça Aranha, 145, grupos 504-A/B, às 9 horas do dia 30 do corrente a fim de deliberarem sôbre a ratificação da matéria aprovada pela Assembléia Geral Extraordinária realizada em 3 de janeiro de 1963.

Rio de Janeiro, 21 de novembro de 1963.

DEMA — Distribuidora e Exportadora de Minérios e Adubos S/A
Raimundo Mello Araújo
Diretor-Secretário


## Provável aproximação entre França e China

PARIS — O ex-primeiro-ministro Edgar Faure regressou, ontem, de sua visita à China comunista, que foi considerada por muitos com indício de que o govêrno francês se propõe a reconhecer o regime de Pequim.

Soube-se que Faure realizou a viagem como emissário semi-oficial do presidente Charles De Gaulle. Declarou que se propõe entrevistar quanto antes com o chefe de Estado para lhe informar sôbre sua visita à China.

**SOCIALISTA**

Faure foi o primeiro-ministro de governos radicais socialistas em 1952, 1955 e 1956. Realizou a viagem em companhia de sua espôsa, que é escritora.

Antes de partir para Pequim, a 10 de outubro último, Faure conferenciou extensamente com De Gaulle. Sua viagem coincidiu com as notícias de que o presidente procurava que a França desempenhasse um papel de maior importância nos assuntos da Ásia.

**RELAÇÕES**

Nessa oportunidade, circularam versões de que a viagem de Faure abriria o caminho para o estabelecimento de relações diplomáticas normais com a China Comunista, e nos círculos oficiais. Isso não foi desmentido.

Fontes bem informadas previram que a aparente insistência de Pequim, de que a França rompa prèviamente relações com o regime da China Nacionalista provàvelmente retardará a normalização das relações entre Paris e Pequim.

Informou-se que Faure procurará entrevistar-se com De Gaulle, nos próximos dias, para informar-lhe sôbre suas conversações com Mao Tse-Tung, com o primeiro-ministro Chu En-Lai e com outros altos funcionários do regime de Pequim.

Considera-se também que o viajante informará o presidente sôbre as perspectivas de aumentar o intercâmbio comercial com a China, antes do estabelecimento de relações diplomáticas.

## DELGADO NÃO RECEBE "VISTO"

LONDRES — O secretário do Interior, Henry Brooke, declarou, ontem, que se negou a conceder um "visto" de entrada no país ao general Humberto Delgado, líder da oposição portuguêsa, devido à forma como se comportou durante sua última visita.

Brooke foi interpelado na Câmara dos Comuns pela trabalhista Judith Hart, acêrca dos motivos pelos quais se havia negado a conceder o "visto" a Delgado. Perguntou-lhe também se estava disposto a reconsiderar sua decisão. Êste disse que "não".


**DECLARAÇÃO À PRAÇA**

Declaramos para os devidos fins, que foi extraviado o conhecimento marítimo n.º 18, de Hamburgo, referente ao vapor "ASSUNCION", documento que acoberta uma partida de dezenove (19) caixas, com 2.234 quilos marcadas SAR E.I. 30/53899 Rio de Janeiro, contendo potenciometros de carvão, pertencentes a SAR-IMPORTAÇÃO E EXPORTAÇÃO LIMITADA, estabelecida na Av. Presidente Vargas, 446 — s/1.806-A.

A presente declaração tem a finalidade de salvaguardar os interêsses da declarante junto à Alfândega do Rio de Janeiro.

Rio de Janeiro, 20 de novembro de 1963

CLOVIS MOSTERIO
por SAR-Imp. e Export. Ltda.



**DEMA — Distribuidora e Exportadora de Minérios e Adubos S. A.**

ASSEMBLEIA GERAL EXTRA-ORDINARIA

São convidados os Srs. Acionistas a se reunirem em Assembléia Geral Extraordinária, em sua sede na Avenida Graça Aranha, 145, grupos 504-A/B, às 9 horas do dia 30 do corrente a fim de deliberarem sôbre a ratificação da matéria aprovada pela Assembléia Geral Extraordinária realizada em 3 de janeiro de 1963.

Rio de Janeiro, 21 de novembro de 1963.

DEMA — Distribuidora e Exportadora de Minérios e Adubos S/A
Raimundo Mello Araújo
Diretor-Secretário



**ANDERSEN S.A. COMÉRCIO E INDÚSTRIA**

ASSEMBLEIA GERAL ORDINARIA

CONVOCAÇAO

São convidados os Senhores Acionistas a se reunirem em Assembléia Geral Ordinária às 16 horas do dia 23 de setembro de 1963, na sede social na Rua Senador Dantas, 74 — 12.º andar, nesta cidade a fim de deliberarem sôbre a seguinte ordem-do-dia:

1) Relatório da Diretoria, Balanço Geral, Conta de Lucros e Perdas e Parecer do Conselho Fiscal referente ao exercício de 1962.
2) Eleição da Diretoria. Eleição do Conselho Fiscal com a fixação dos respectivos honorários.
3) Assuntos Gerais.

Acham-se à disposição dos Senhores Acionistas os documentos exigidos pelo artigo 99 do Decreto-Lei n.º 2.627, de 26 de setembro de 1940.

Rio de Janeiro, 20 de novembro de 1963.

A DIRETORIA



**400 MILHÕES** SEM DESCONTO

PAPAI NOEL NÃO FAZ POR MENOS!

o maior prêmio sorteado até hoje no Brasil!

**DOBRADINHA DE NATAL**

E MAIS:
2 prêmios de 40 milhões
2 prêmios de 20 milhões
2 prêmios de 10 milhões
2 prêmios de 4 milhões

Extração a 21 de dezembro
Reserve desde logo seu bilhete, pois a procura será grande!

**LOTERIA FEDERAL**

Agora sob administração do CONSELHO SUPERIOR DAS CAIXAS ECONÔMICAS FEDERAIS.



**Companhia Nacional de Navegação Costeira**

AUTARQUIA FEDERAL

SEDE: Av. Rodrigues Alves, 303-331

SERVIÇO DE PASSAGEIROS E CARGA

Navios luxuosos dotados de ar condicionado em tôdas as dependências — Piscina — Estabilizadores

SAÍDAS DO RIO PARA O NORTE
Escalas: Salvador — Recife — Fortaleza — Belém e Manáus
PRINCESA LEOPOLDINA" ...... " Belém — 6/12

SAÍDAS DO RIO PARA O SUL
Escalas: Santos — Rio Grande — Montevidéu e Buenos Aires
"PRINCESA ISABEL" .................... em 19/12

Serviço de carga direta entre os portos finais

"RIO CAPIBERIBE"
(Cargueiro)
Sairá para:
Salvador — Maceió — Recife — Cabedelos — Natal — Fortaleza

AGENCIA DE PASSAGENS — Rua Sacadura Cabral, 83 — Fones: 23-3433 e 23-3542
AGENCIA DE FRETES — Rua São Francisco da Prainha, 10 — Loja — Fones: 43-9260 e 23-5266.
CARGA E DESCARGA — Armazém 13 do Cais do Pôrto — Fone: 43-4192.
INFORMAÇÕES DE NAVIOS — Fones: 23-2211 e 43-3424.


## DIÁRIO NO MUNDO

Condensado da "UPI-ANSA-DPA-IPS"

### U-2 dos E.U.A. caiu ao mar quando sobrevoava Cuba

WASHINGTON — CAYO HUESE — O Departamento de Estado revelou ontem que mergulhadores da Armada localizaram os restos do avião "U-2" desaparecido no Golfo do México. Fontes bem informadas disseram que o aparelho estava em vôo de reconhecimento sôbre Cuba, quando se perdeu.

O Departamento de Defesa disse que o pilôto não foi encontrado. Os restos do avião foram encontrados em uns 30 metros de água, 40 milhas a noroeste de Cayo Huesco. O Departamento de Defesa não fêz menção alguma ao trabalho que realizava o "U-2" no desaparecer.

### "Apartheid"

NAÇÕES UNIDAS — O Conselho de Segurança reunir-se-á na próxima segunda-feira, a fim de discutir a política de "apartheid" da União Sul-Africana. No mês passado, 27 nações asiáticas e africanas pediram uma sessão do Conselho para considerar o relatório do secretário-geral U Thant sôbre a situação na África do Sul.

O relatório tornou evidente que a África do Sul se recusara até mesmo a discutir uma resolução do Conselho, datada de agôsto, em que era convidada a abandonar a sua política de "apartheid". A resolução pedia também que U Thant mantivesse a situação sul-africana sob observação e informasse ao Conselho até 30 de outubro.

### Coordenação

PARIS — As 20 nações da Organização para a Cooperação e Desenvolvimento Econômico — OCDE — decidiram coordenar sua política, em preparação para a próxima conferência que as Nações Unidas realizarão em Genebra para ser tratar do comércio e desenvolvimento. A conferência está marcada para março de 1964. Um comunicado ministerial anunciou a determinação dos 20 governos de se prepararem para a conferência "unidas num espírito construtivo".

### Voluntários da Paz

WASHINGTON — Em seu segundo ano de existência, os Voluntários da Paz dos Estados Unidos duplicaram seu número e ampliaram seu raio de ação de 17 para 46 países, e têm agora em preparo programas para dois novos países — Uruguai e Guiné. Os Voluntários da Paz disseram, em seu segundo relatório anual apresentado ao Congresso, que os países hospedeiros lhes atribuem "papel importante" em seus planos de desenvolvimento.

### Apoio à Aliança

NOVA IORQUE — A Convenção Nacional de Comércio Exterior, a mais influente organização de emprêsas privadas no campo da política comercial internacional, declarou que continuará apoiando os objetivos da Aliança para o Progresso, como um esfôrço conjunto interamericano, e que está de acôrdo em que a Aliança deve triunfar. Uma resolução aprovada pela Convenção diz que "agora mais do que nunca, há a necessidade de todos compartilharem esta fé e esta esperança com paciência e compreensão... Cabe a todos honrar suas obrigações como associados participantes dêste esfôrço".

### Ratificação

SAN SALVADOR — A Nicarágua depositou a ratificação da Nova Carta da Organização dos Estados Americanos, que dá a mesma, maiores podêres. Falta agora ùnicamente a ratificação de Costa Rica para que o documento adquira vigência.

### Exército secreto

ARGEL — Elementos da Organização do Exército Secreto (OES) irromperam na sede da União de Estudantes Comunistas e destruíram vidraças, livros e móveis. O ataque ocorreu pouco depois que o presidente Ahmed Ben Bella concedeu uma entrevista a dois membros da União de Estudantes, segundo informou o serviço noticioso argelino.

### Atualizou-se

LONDRES — O lord presidente do Conselho e ministro de Ciências, lord Hailsham, renunciou a seu título nobiliário e ficou com o simples nome de Quintin Hogg, em uma breve cerimônia de quatro minutos, na Câmara dos Lordes. Ao sair da Câmara, às 14,31 horas, declarou aos jornalistas que, tendo entrado como Lord Hailsham, "agora sou sr. Quintin Hogg, e espero que me perdoem por dizer: Lord Hailsham morreu; Deus abençoe Quintin Hogg".

### Desmoronamento

CALTONVILLE, (África do Sul) — Seis mineiros africanos morreram e 14 ficaram feridos, durante um desmoronamento de pedras no interior de uma mina de ouro local. Seis mineiros africanos que a princípio foram considerados mortos, lograram ser resgatados, segundo anunciou um porta-voz da corporação anglo-norte-americana, proprietária da mina.

O acidente ocorreu à uma profundidade de uns 2.000 metros. Há três semanas, ocorreu outro na mesma mina, quando devido ao rompimento dos cabos se precipitaram dois elevadores repletos de mineiros. Felizmente, todos puderam ser resgatados.

### Nova sigla

TEGUCIGALPA — Em paredes de edifícios desta capital apareceram cartazes com a palavra "Mil" cuja origem investigam as autoridades de Segurança Pública.

### Admoestada a FAO

ROMA — Eduardo Seoane, do Peru, advertiu a Organização das Nações Unidas para Agricultura e Alimentação (FAO) de que a menos que haja "maior cooperação" para eliminar as desigualdades, "os países subdesenvolvidos se tornarão ainda mais pobres à medida que suas populações aumentarem, por carecer de capital necessário para explorar devidamente seus recursos naturais".

### Agricultura

NAIROBI (Kenya) — O govêrno proibiu a plantação de cafezais novos a partir de janeiro próximo, segundo anunciou o ministro do Interior, Oginga Odinga. Afirmou haver "superprodução mundial e a quota atribuída a Kenya não absorve a produção atual".

### Relíquia

LONDRES — A famosa relíquia "a coroa dos Andes" foi vendida ontem em leilão pela quantia de 55.000 libras esterlinas (145.000 dólares) a um joalheiro holandês. A coroa cravejada de esmeraldas, que data de 1599 foi adquirida na emprêsa de Leilões Southby por J. Ascher, de Amsterdam.

### Atentado

BUENOS AIRES — Um automóvel em marcha fêz disparos de metralhadora contra o edifício do Círculo Militar, situado no centro desta capital. O atentado ocorreu às 21 horas. Os disparos foram dirigidos contra uma janela e a porta de acesso do suntuoso edifício no qual se verificaram oito impactos. O atentado provocou a destruição de vários vidros e no salão de bilhares do Círculo foram encontrados vários projéteis. Não houve vítimas.

### Brasil-Portugal

LISBOA — Rui Denis Neto, redator de várias publicações dos "Diários Associados", em Pôrto Alegre, capital do Estado do Rio Grande do Sul, entregou ao presidente da Câmara Municipal de Lisboa, general Franca Borges, uma flâmula, livro e uma mensagem do sr. José Loureiro da Silva, prefeito municipal de Pôrto Alegre, em que se enviam "as saudações amistosas do povo de Pôrto Alegre, aos cidadãos de Lisboa, como vínculo espiritual de antiga existência".

### Inabilitado

NASHVILLE (Tennessee) — Um dos advogados do líder sindical James R. Hoft a foi inabilitado para atuar ante os tribunais federais por haver procurado subornar com 10 mil dólares ao chefe dos motoristas de caminhões. Dois juízes federais tomaram a medida contra o advogado Z. I. Osborn Júnior, ex-promotor Federal dos Estados Unidos e um dos defensores de Hoffman em seus recentes litígios com o Departamento da Justiça.

### Mercado cubano

WASHINGTON — Cinqüenta e um barcos do mundo livre tocaram em portos cubanos nos meses de setembro e outubro dêste ano, segundo dados fornecidos pelo Movimento de Unidade Revolucionária de Cuba no Exílio. Segundo a lista do Movimento, 26 barcos chegaram em setembro, oito dêles gregos, sete britânicos, quatro franceses, quatro libaneses, um norueguês, um marroquino e um espanhol. No mês de outubro à mesma lista, chegaram 25 barcos, oito libaneses, sete gregos, sete britânicos, dois marroquinos e um italiano.

### Dificuldades

MIAMI — Faltando-lhes noventa por-cento dos materiais e equipamentos, o sistema ferroviário cubano, do qual depende o transporte da safra açucareira do país, está à beira do colapso. Como demonstração da gravidade da situação, os próprios porta-vozes do regime comunista revelaram o "estado de desespêro" em que caiu o transporte ferroviário, depois de quase cinco anos de anarquia administrativa castro-comunista.

"No caso de um colapso ferroviário, por falta de locomotivas e equipamentos necessários, o abastecimento em geral do nosso povo deslocar-se-á e a nossa situação se agravará" — declarou o líder ferroviário comunista Ricardo Rodriguez, ao reclamar do regime castrista uma rápida solução para o problema, a fim de se impedir a total desarticulação da economia cubana. Declarando que a ferrovia "é a artéria vital da economia do país", o líder comunista qualificou de "caótico" o estado das vias e de "difícil problema" a falta de locomotivas.

### Armadores

CIDADE DO MÉXICO — Os países americanos perdem anualmente mais de um bilhão e 200 milhões de dólares em fretes pagos a barcos de outras nações, declarou o capitão argentino Enrique L. Diaz, Secretário-geral da Associação Latino-Americana de Armadores (ALAMAR), que a partir de segunda-feira próxima, realizará uma assembléia nesta cidade. Com essa soma, a América Latina poderia ter 300 navios mercantes por ano, disse o capitão Diaz, dando a conhecer os principais objetivos da assembléia a qual comparecerão armadores da Argentina, Brasil, Colômbia, Chile, Equador, México, Paraguai, Peru e Uruguai.

### Incansável

MOSCOU — O primeiro-ministro soviético, Nikita Kruchev, exortou os Estados Unidos a que se unam à União Soviética para lograr "um melhoramento da atmosfera internacional e um acôrdo pacífico das disputas", segundo disse ontem a agência de notícias "Tass". O organismo periodístico oficial soviético informou que a exortação de Kruchev a "uma cooperação prática e relações amistosas" entre a União Soviética e os Estados Unidos foi feita em uma mensagem que o primeiro-ministro russo enviou ao Conselho Nacional de Amizade norte-americano-soviética.

### Pontos de vista

CHINGFORD (Inglaterra) — Um cartaz de segurança de trânsito que mostra uma môça sem roupas, mas com um capacete na cabeça e conduzindo uma motocicleta, provocou uma pequena tormenta nesta localidade. As autoridades de trânsito alegam que o cartaz lembrará aos jovens motociclistas que em todo momento é necessário usar capacete.

O pastor protestante local considera o cartaz como um lembrete imoral.

### Gabinete italiano

ROMA — Os líderes socialistas italianos se reuniram, na manhã de ontem, em uma importante conferência que poderia desbaratar pôr completo as negociações para a formação de uma coalisão governamental de centro-esquerda. Os representantes dos quatro partidos que vão integrar a coalisão se reunirão mais tarde, quando será conhecido o resultado da reunião realizada ontem pelos socialistas.

Os dirigentes dos democratas-cristãos, socialistas, social-democratas e republicanos realizaram uma reunião de negociação de cinco horas, que se prolongou pela madrugada.

### Comércio

LONDRES — Prosseguem as negociações anglo-uruguais sôbre o futuro comércio de carnes entre os dois países. As conversações começaram do Ministério da Agricultura. Não é esperada publicação de comunicado ao término das presentes negociações porque são previstas consultas ulteriores da Organização dos Estados Americanos.

### Concorrência técnica a aparente hostilidade

NOVA IORQUE — O professor da Universidade de Harvard, Raymond Vernon, perito em assuntos latino-americanos crê que "o capitalista estrangeiro que inverta fundos na América Latina terá uma década difícil". Vernon expõe essa opinião em uma carta publicada ontem pelo "The New York Times", na qual comenta as medidas adotadas na Argentina e no Peru com respeito às companhias petrolíferas norte-americanas. O professor, contudo, acrescenta que na década não deixarão de obter-se lucros "porque a América Latina é uma das regiões do mundo que crescem com maior rapidez". Vernon diz, também, que haverá na América Latina um longo período de hostilidade contra as companhias estrangeiras. "A pressão contra elas — acrescenta — não provirá principalmente dos marxistas nem dos nacionalistas socialista nem sequer dos que desejam ver derrubados todos os símbolos da nova ordem". "Provirá — diz — da nova classe mercantil, os novos técnicos, os novos administradores que se crêem tão competentes como os estrangeiros para dirigir a indústria nacional e que estão impacientes por demonstrá-lo a si mesmos e ao resto do mundo".


**Sociedade Industrial de Brinquedos Sobrinca S.A.**

ASSEMBLÉIA GERAL EXTRAORDINÁRIA

CONVOCAÇÃO

Ficam convidados os srs. acionistas da Sociedade Industrial de Brinquedos Sobrinca S/A, pelo presente Edital e na forma da Lei, para a Assembléia Geral Extraordinária da Sociedade, a realizar-se no próximo dia 30 de novembro de 1963, na sede social, na Rua Pereira Nunes n. 118/120, às 16 horas, em primeira convocação, para deliberarem sôbre os seguintes assuntos:

a) Eleição da Diretoria;
b) Assuntos de interêsse geral.

Rio de Janeiro, 19 de novembro de 1963

LUIZ FADIGAS
(Diretor-Gerente)


**DR. ARINO DE OLIVEIRA**

(MISSA DE 7.º DIA)

A família Joaquim Mariano de Oliveira e a família Rogério Careli convidam os parentes e amigos para assistirem à missa que mandarão celebrar segunda-feira, dia 25 de novembro, na Catedral de Santo Antônio de Jacutinga, Nova Iguaçu, às 9,30 horas, por alma de seu querido filho, irmão, tio, espôso, genro e cunhado Arino de Oliveira. Antecipadamente agradecem a todos que comparecerem.


**CAPIXABA**

A ETIQUETA DA CAMISA PERFEITA

Fábrica: Praça Municipal, 350 — Colatina — ESPÍRITO SANTO — VITÓRIA
AVENIDA REPÚBLICA, 70

# *Assinado o contrato: nova sede da Caixa*

A fim de realizar a instalação hidráulica e elétrica do edifício de sua nova sede, na Avenida Rio Branco, a Caixa Econômica Federal firmou, ontem, o maior contrato de sua história, no valor de cêrca de Cr$ 1 bilhão.

Segundo foi informado, o prosseguimento da instalação estará condicionada às obras do edifício, cuja construção deverá estar concluída dentro de dois anos e meio. Sòmente a caixa d'água principal, subterrânea, terá capacidade para um milhão de litros.

**LOCALIZAÇÃO**

A nova sede da Caixa Econômica está sendo erguida no quarteirão vizinho ao do Edifício Avenida Central e terá 33 andares, sôbre um terreno de 6.400 metros quadrados, formando o maior conjunto arquitetônico da América Latina. Contará com elevadores panorâmicos, teatro, garagem para 600 carros e um helicóptero no terraço.

**CONTRATO**

O contrato foi firmado ontem, ao meio-dia na sala da presidência da Caixa Econômica, pelo presidente da CE, sr. Jerônimo de Castilho, e diretores da emprêsa empreiteira. Assistiram à solenidade altos funcionários e convidados.

# Campanha da Sabin chega ao fim: GB

A campanha da segunda dose da vacina Sabin, que termina amanhã mas continuará nas escolas, segundo informação da Secretaria de Saúde do Estado, já imunizou 336.613 crianças.

O número de crianças de 2 meses e 14 anos vacinadas com a segunda dose pela Secretaria de Saúde foi de 52.187 e pela Secretaria de Educação, através da Divisão de Saúde Escolar, foi de 284.426. Amanhã, sábado, dia do encerramento, os Pôstos de Puericultura e os Distritos Sanitários funcionarão de 7 às 17 horas.

**NAS ESCOLAS**

Embora termine amanhã, oficialmente, a campanha, a aplicação da vacina contra a paralisia infantil continuará, na próxima semana, nas escolas oficiais e particulares. A medida foi determinada pelo Secretário de Saúde, em vista dos feriados escolares durante a campanha, o que impediu o atendimento de tôdas as crianças que receberam a primeira dose.

# Campanha da PUC rendeu 240 milhões

Cr$ 238.226.793,80 milhões é o que rendeu a Campanha Financeira realizada pela Pontifícia Universidade Católica conforme as contas prestadas pelo Reitor pe. Laércio Dias de Moura.

A arrecadação é proveniente de três frentes de trabalho: a ação dos Grandes Patronos, a Campanha Popular a cargo de paróquias e colégios e o resultado de festivais e da contribuição de entidades.

**CONTRIBUIÇÃO DOS PATRONOS**

Foram as seguintes as cotizações obtidas pelos Grandes Patronos: — Cândido Guinle de Paula Machado — Cr$ ........ 18.907.800,00; Severino Pereira da Silva — Cr$ 18.429.302,00; Manoel Pereira Guimarães — Cr$ 18.005.000,00; Nélson Parente Ribeiro — Cr$ 14.075.000,00; sra. Regine Feigl — Cr$ .......... 13.100.000,00; Roberto Marinho — Cr$ 12.500.000,00; Alberto Soares Sampaio — Cr$ 12.500.000,00; Marcelino Martins Filho — Cr$ 10.480.000,00; José Luís Magalhães Lins — Cr$ 11.000.000,00; Artur Bernardes Filho — Cr$ 8.000.000,00; Antônio Joaquim Peixoto de Castro — Cr$ .... 7.950.000,00; Osvaldo Tavares Ferreira — Cr$ 7.806.000,00; Hugo de Faria Filho — Cr$ ...... 5.400.000,00; Israel Klabin — Cr$ 4.000.000,00; Sigmund Weiss — Cr$ 3.601.248,00; Lucas Lopes — Cr$ 3.500.000,00; Manoel Lino Costa — Cr$ 2.160.000,00; Pamfilo Freire de Carvalho Filho — Cr$ 1.800.000,00; Carlos Alberto del Castillo — Cr$ 1.008.000,00; Pedro Nava — Cr$ 445.000,00; Otacílio Gualberto — Cr$ .... 270.000,00; e Geraldo Siffort — Cr$ 100.000,00.

Êstes resultados totalizam a soma de Cr$ 177.021.350,00. A campanha realizada pelos colégios alcançou a cifra de Cr$ ........ 8.304.109,70. A das paróquias obteve Cr$ 6.152.000,00. O Festival Universitário rendeu Cr$ .... 5.693.574,00. Foram recebidos donativos diretos no valor de Cr$ 6.614.510,00. A êstes resultados soma-se o prêmio atribuído pelo Jóquei Clube Brasileiro no valor de Cr$ 34.000.000,00. Somadas tôdas as parcelas o montante total da Campanha é, precisamente, Cr$ 238.226.793,80.

## O SINDICATO DOS PUBLICITÁRIOS OBTEVE AUMENTO PARA SEUS ASSOCIADOS

Já foi homologado pelo Tribunal Regional do Trabalho o acôrdo salarial realizado entre o Sindicato dos Publicitários e o Sindicato das Emprêsas de Publicidade Comercial, ambos do Estado da Guanabara.

As discussões em tôrno do assunto decorreram em clima da maior compreensão, tendo sido os Publicitários da Guanabara beneficiados com uma aumento de 65% a partir de março de 1963, sôbre os ordenados de 1962, e também, concedida uma ajuda de custo de 27% sôbre os vencimentos resultantes do acôrdo de março do corrente ano, a partir de setembro último.

# Ouro do 'Caravelle' teria desaparecido na Argentina

Prossegue o mistério que envolve o desaparecimento de 45 barras de ouro, no valor de 34 milhões de cruzeiros, que eram transportadas do Rio para Buenos Aires no avião PP-PDZ, "Caravelle".

As autoridades cariocas não tomaram ainda qualquer providência efetiva para esclarecer o problema, de vez que acreditam ter a encomenda desaparecido em Buenos Aires.

**ROTEIRO**

Os seis caixotes, contendo 45 barras de ouro fino cada um, foram embarcados em Londres num DC-8 da Panair do Brasil, cuja linha tinha fim no Galeão. Neste aeroporto o ouro ficou no setor de Cargas Aéreas da Alfândega até as 14 horas do dia 15, quando foi embarcada no PP-PDZ, passando a ficar sob a responsabilidade do comandante Maia, que deu o competente recibo.

Após fazer escala em São Paulo, a tripulação foi trocada em Pôrto Alegre, passando o ouro a ficar sob a responsabilidade do nôvo comandante, que a deixou sob os cuidados do comissário Matos.

**RECIBOS**

Nenhum dos aeronautas brasileiros foi ainda ouvido pela polícia, comentando-se, no entanto, dentro da Panair do Brasil, que o comissário Matos tem o recibo que comprova ter entregue o ouro ao despachante argentino.

# Santos-Jundiaí solidária com a Sorocabana entra em greve

SÃO PAULO — Desde zero hora de ontem 40 mil trabalhadores da Santos-Judiaí entraram em greve por 24 horas solidários com a Estrada de Ferro Sorocabana que se encontra paralisada há 10 dias.

O pacto de unidade dos ferroviários revelou que a greve da Santos-Jundiaí se alastrará paulatinamente às demais ferrovias de São Paulo, se não fôr solucionado o problema dos operários da Sorocabana.

**A PAREDE**

Foi marcada para ontem, às 18 horas, assembléia dos ferroviários da Santos-Judiaí, quando se decidirá sôbre o prosseguimento ou não da parede, a partir do primeiro minuto de hoje. Os ferroviários adotaram tática que se constitui no seguinte: recolhem-se em suas residências, não organizam piquetes, evitando choques com a polícia. O policiamento é apenas preventivo e até o momento não foi necessário para implantar qualquer ordem.

A greve da Santos-Jundiaí atingiu a Baixada Santista, afetando inclusive o pôrto, no qual são movimentados mais de 25 vagões transportando cargas de importação ou exportação. A primeira composição que deveria deixar Santos, de prefixo CS-1, levando operários da Companhia Siderúrgica Paulista para Piacaguera, continua retida na Estação da Praça Monte Alegre. A greve poderá, afirma-se, provocar um colapso no pôrto de Santos, em razão da falta de vagões que impossibilitam as operações dos navios atracados. — (Inter-DC)

## Médicos do DF homenagearam Aloísio Castro

BRASÍLIA —

Os médicos do Ministério da Saúde, sediados em Brasília homenagearam o dr. Aluísio de Castro, chefe do gabinete do ministro da Saúde, na churrascaria do Castelo, quando enalteceram os méritos do conhecido sanitarista brasileiro, agora ocupando aquela importante função nesta capital.

O ministro Wilson Fadul, presente à homenagem, salientou a justiça daquela iniciativa espontânea dos médicos de Brasília, ligados ao Ministério da Saúde, frisando que a presença do dr. Aluísio de Castro no gabinete de Brasília representava a certeza de que na capital da República todos os problemas afetos àquela Pasta teriam encaminhamento dos critérios de correção, de honestidade e presteza.

**MÉDICO DE GABARITO**

"O dr. Aluísio de Castro é um médico de alto gabarito profissional e reconhecida probidade moral e nesta nova função mostrou, também as suas qualdades de coordenação e de trabalho profícuo".

O homenageado agradeceu, sensibilizado, prometendo apenas continuar sendo o que sempre foi: um médico a serviço da vida pública.

## TRÊS GERAÇÕES NA PROPAGANDA

Uma terceira geração dos Leuenroth projeta-se no domínio da propaganda e relações públicas.

Trata-se, desta vêz, de Renato Leuenroth, filho de Cícero Leuenroth e neto de Eugênio Leuenroth, respectivamente diretor-superintendente e diretor presidente da Standard Propaganda S. A., sendo o último, fundador da primeira agência de propaganda do Brasil.

Renato Leuenroth acaba de ingressar na Publicibrás-Propaganda e Relações Públicas, como acionista assumindo o cargo de diretor-gerente.

O jornalista Medeiros Lima continuará como até agora, diretor-superintendente da referida emprêsa.

## Josué de Castro nos centros de cultura do mundo

A obra de escritor e cientista de Josué de Castro, que ainda recentemente se mantinha no Brasil, numa posição de debate e controvérsia, vem recebendo sucessivamente no mundo manifestações de apoio, acima das posições dos antagonismos ideológicos. Ainda no passado mês de outubro, recebeu o escritor e cientista brasileiro três manifestações: 1) O Instituto Internacional de Altos Estudos com sede na Califórnia elegeu o embaixador Josué de Castro para presidente desta organização em substituição ao célebre escritor Aldous Huxley; 2) A Academia Mundial de Ciências e Artes, com sede em Estocolmo, acaba de eleger o escritor brasileiro como um dos seus 160 membros representantes da Cultura do mundo inteiro; 3) A Academia de Ciências Médicas da União Soviética em reconhecimento pela significação universal de Josué de Castro no campo da medicina social, também o elegeu como Membro Efetivo do seu Cenáculo.

Verifica-se desta forma que, simultâneamente, instituições do mais alto padrão cultural sediadas em três áreas ideológicas diferentes, nos Estados Unidos da América, na Suécia e na URSS, manifesta oficialmente o seu aplauso às realizações de Josué de Castro no campo da Ciência e da Cultura contemporâneas.

# Exportação agrícola dos EUA: nível alto

WASHINGTON — As perspectivas das exportações de produtos agrícolas dos Estados Unidos na temporada de 1963/64 são "mais alviçareiras hoje do que em qualquer outra época da História da nação" — declarou o administrador do Serviço Agrícola Estrangeiro do Departamento de Agricultura.

O administrador, Raymond A. Toanes, disse, em relatório apresentado à XLI Conferência Anual de Perspectivas Agrícolas, que, segundo as atuais indicações, o total dos embarques de produtos agrícolas alcançará, êste ano, a cifra de 6 bilhões de dólares, aproximadamente.

**NÔVO RECORDE**

"Se se atingir esta cifra — e muito se dependerá da concretização das vendas de cereais em grande escala aos países do bloco soviético — os embarques excederão em 15 por cento a cifra recorde anterior de 5 bilhões e 100 milhões de dólares registrada no Ano Agrícola de 1961/62" — disse o sr. Iones.

Mesmo sem se considerar as vendas à União Soviética — diz o relatório — as exportações de trigo devem elevar-se a uns 800 milhões de "bushels", o que se supõe um recorde.

O sr. William W. Cochrane, diretor da Seção de Economia Agrícola do Departamento de Agricultura, declarou na conferência que se espera que o recente ritmo ascendente de exportação de produtos agrícolas dos Estados Unidos continue nos próximos anos.

Acrescentou que um dos fatôres que contribuiram para aumentar a exportação norte-americana de arroz e soja foi a perda das reservas exportáveis dêsses produtos na China Comunista. (IPS-DC)

**Dr. Augusto Marques**
Impotência, doenças sexuais crônicas, pré-nupcial. Diàriamente, das 8 às 19h30m — Tel.: 22-7481
RUA RIACHUELO, 386

## 1/4 DE MILHÃO DE VEÍCULOS PRODUZIDOS PELA WILLYS

A data de 18 último assinala, na Willys-Overland, um acontecimento auspicioso, comemorado por todos os seus trabalhadores, que produziram o 250.000.º veículo. Êsse total corresponde a 31% de tôda a produção nacional, desde a fundação da indústria automobilística, que atingiu um volume de 803.877 unidades, em 31 de outubro último. A Willys, que é a pioneira na nacionalização e na produção de veículos, está atendendo às necessidades de meios de transporte em tôdas as regiões do país, com utilitários, carros de passageiros e camionetas para cargas médias. Por ocasião do lançamento do veículo n.º 250.000, os trabalhadores da Willys reunidos na linha de montagem, prorromperam em aplausos de satisfação, por mais esta vitória, que é um recorde de produção, no quadro da indústria automobilística brasileira.

## Papa aumentou membros nas comissões

CIDADE DO VATICANO — O Papa Paulo VI interveio, ontem, para acelerar os trabalhos do Concílio, determinando o aumento de pelo menos cinco membros nas comissões.

A decisão do Santo Padre foi conhecida depois que os padres conciliares aprovaram a proposta para permitir a substituição do latim pelas línguas vernáculas nos batismos, casamentos e outros sacramentos.

**UNIDADE DA IGREJA**

Na importante comissão para a unidade das igrejas, presidida pelo cardeal da Cúria, Agustin Pea (alemão), oito membros serão escolhidos na quinta-feira próxima e os outros quatro serão nomeados pelo Papa. Ao mesmo tempo em que se anunciou esta decisão do Santo Padre, exortou-se os presidentes das diferentes conferências episcopais para que se apresentassem listas de candidatos. Recomendou-se que várias conferências organizassem listas comuns de candidatos para o novos postos nas comissões. Estas listas deverão ser apresentadas na próxima segunda-feira não contendo mais de três nomes. — (TR-UPI-DC)

PAULO AREAL:

# Orçamento dentro do prazo

Trabalhando ininterrùptamente há quase uma semana, noite e dia, a Comissão de Orçamento da Assembléia Legislativa da Guanabara, sob o comando do deputado Paulo Areal, relator-geral, assistido permanentemente pelo sr. Raul Duque Estrada, diretor-geral, apresentará dentro do prazo legal, com algumas restrições, inclusive verbas da própria Assembléia, que por sinal sofreram maiores cormento de 1964, que deverá mento de 1964, que deveria ir ao plenário na próxima segunda-feira, a fim de que sua aprovação esteja concluída até o dia 30 próximo, conforme preceitua a Constituição Estadual.

Cogita-se, por outro lado, a apresentação de um projeto, modificando os prazos, que são fatais, a fim de facilitar a entrega dos relatórios parciais e acôrdos políticos, facilitando a elaboração de um Orçamento mais classificado e qualificado.

**INCANSÁVEL**

Não só o trabalho incansável do deputado Paulo Areal, vem sendo louvado, inclusive por parlamentares de vários partidos, como também a dedicação do diretor-geral da Assembléia, sr. Raul Duque Estrada e funcionários do legislativo carioca.

"Dia de Ação de Graças":

# *Goulart assistirá o 'Te Deum' a 28*

Como parte das inúmeras solenidades programadas em todo o país, para a celebração do Dia Nacional de Ação de Graças, que transcorrerá no próximo dia 28, haverá em Brasília, no Palácio do Planalto, um solene "Te Deus", oficiado por monsenhor Geraldo de Ávila, a que estarão presentes o presidente João Goulart, ministros de Estado, prefeito do DF, membros do Legislativo e do Judiciário e demais autoridades.

Por outro lado, em São Paulo, terá lugar, também, "Te Deum", às 20,30 horas, na Catedral Metropolitana, oficiado por dom Antônio de Macedo, com a presença do governador Ademar de Barros e inúmeras autoridades, enquanto que na Guanabara, monsenhor Francisco de Assis Caruso entoará o "Te Deum", na Catedral Metropolitana, às 18,30 horas, que contará com a assistência do governador Carlos Lacerda, além de autoridades civis, militares e eclesiásticas.

**PROCLAMAÇÃO DO PRESIDENTE**

O Senado e a Câmara Federal, esta por requerimento do deputado Medeiros Neto, consagrarão o grande expediente do dia 28 ao realce da efeméride. Durante a Semana Preparatória, falarão através a "Voz do Brasil" o ministro da Justiça, o presidente do Supremo Tribunal Federal, os presidentes da Câmara e do Senado e, a 28, será irradiada a proclamação do presidente da República alusiva à data.

**ROQUETE PINTO**

Em alocuções preparatórias, pela Rádio Roquete Pinto, já se fizeram ouvir o juiz Cristóvão Breiner, Congregado Mariano, o padre Francisco Leme Lopes, professor da PUC, e a secretária geral da Cruzada Pró Dia Universal de Ação de Graças, sra. Isnard Távora.

Na ausência dos bispos, retidos em Roma pelo Concílio Ecumênico, tomaram a si o encargo das celebrações os governadores das dioceses, convocando os fiéis, ao lado das autoridades, para os atos religiosos e ação de graças.

## Rio é sede de encontro da esquerda

Elementos das Frentes de Mobilização Popular e Parlamentar nacionalistas participarão, ainda esta semana, no Rio, de importante reunião onde serão traçados planos de ação para unificar as fôrças de esquerda de tôda a América Latina.

Quem divulgou esta informação foi o deputado Neiva Moreira, que desembarcou ontem em Brasília, tendo adiantado o parlamentar que ocupará a tribuna da Câmara Federal, na próxima semana, para fazer um pronunciamento sob o tema "América em armas".

**"EM ARMAS"**

O discurso do deputado Neiva Moreira, segundo adiantou, será para mostrar que as manifestações populares da Venezuela, Argentina, Peru e Brasil" formam uma ação autêntica contra o domínio imperialista, na hora em que êle entra em sua mais séria e aguda crise institucional em todo o continente americano".

Citou como exemplo do início da luta pela internacionalização do antiimperialismo os telegramas de congratulações passados ao presidente Illia pela anulação dos contratos com as emprêsas petrolíferas da Argentina.

## AURO FOI REGISTRADO COMO VICE

BRASÍLIA —

O senador Auro de Moura Andrade, por unanimidade de votos do Tribunal Superior Eleitoral, foi registrado, ontem, como candidato à vice-presidência da República.

A candidatura do presidente do Senado, no seu devido tempo, segundo comentários nos círculos políticos, trará implicações políticas de várias naturezas no quadro partidário nacional.

## Parecer contrário à aposentadoria aos 20 anos

Apreciando o projeto de lei, apresentado à Câmara Federal pela deputada Neci Novais, que concede aposentadoria especial após 20 anos de serviço efetivo à mulher mãe, servidora pública ou empregada de emprêsas privadas, ou após 25 anos nos demais casos, o Conselho Econômico da Confederação Nacional da Indústria opinou contràriamente à aprovação da preposição, argumentando:

"A iniciativa é realmente generosa e tem alto conteúdo humano. Mas não encontra apoio na realidade do Instituto de Aposentadoria. De fato, em que pesem certas distorções ocorridas no país, não se deve enfrentar o problema partindo do tempo de serviço. Aposenta-se o que perdeu as fôrças ou aquêle que, por quaisquer circunstâncias físicas ou psíquicas, não mais se encontra em condições de trabalhar e produzir. Isso nem sempre depende da idade ou do período em que estêve a serviço do Estado ou da emprêsa privada. De qualquer forma, não parece recomendável incluir no seio da população passiva pessoas que ainda possam integrar a população ativa. Do contrário, em prazo não muito longo, uma parte da coletividade não suportará a carga da outra, que apenas passará a consumir".

# CONGRESSO NACIONAL

## • SENADO

O sr. Artur Virgílio, líder do PTB, a propósito da recente entrevista do presidente João Goulart, apelou ontem, no Senado, a tôdas as fôrças vivas da nação no sentido de conjugarem esforços para a votação das reformas de base, "única maneira de preservar a unidade federativa e de evitar que o país se transforme numa nova Coréia ou num nôvo Viet-Nam, diante do agravamento da situação político-social, que poderia resolver-se numa guerra civil de repercussões internas e externas".

Desmentiu, ainda, as versões, "difundidas por adversários interessados na confusão", segundo as quais o pronunciamento do sr. João Goulart seria um prenúncio de intenções golpistas que alimenta, para acrescentar que o presidente da República, naquela oportunidade, apenas repetiu atitude idêntica do sr. Jânio Quadros, no dia de sua posse, fazendo um relato da situação em que se encontra o país, para apontar as soluções e situar as responsabilidades pela sua não adoção.

**REFORMAS**

Disse que o problema da necessidade das reformas de base não tem sido colocado corretamente, por vêzes, pelos que as defendem, para frisar, entretanto, que elas também têm sido desvirtuadas pelos que as combatem, "para que, continuando montados sôbre os privilégios de que desfrutam, usufruir cada vez maiores benefícios, enquanto milhões de brasileiros sofrem o desespêro das condições humilhantes e cada vez mais angustiantes em que são mantidos, a fim de que a estrutura social existente se mantenha intocável".

**DESAFIO**

Diante de aparte do sr. Mem de Sá, líder da Minoria em exercício, segundo o qual o sr. João Goulart não queria de fato as reformas senão o bastante para ficar como tendo agitado a questão, o sr. Virgílio desafiou as que acham que o sr. Goulart não quer as reformas, principalmente a agrária, por ser êle possuidor de terras, a darem essas reformas, "para testar as boas ou más intenções do presidente da República". Finalizando, renovou o apêlo para que, "esquecendo os ódios e as divergências político-partidárias", haja uma identificação de esforços para debelar a "crise que acabará levando o país ao caos".

COMBATE À INFLAÇÃO

Ao analisar a situação financeira do país, o sr. Leite Neto (PSD-SE) conclamou o govêrno a combater, sem esmorecimento, o processo inflacionário, "convocando tôdas as fôrças vivas da nação para a obra magnífica de saneamento financeiro do país". Salientou que, apesar da possibilidade de melhoria da receita reestimada em 1 trilhão e 478 bilhões de cruzeiros —, o deficit para 1964 será da ordem de 700 bilhões de cruzeiros. Revelou que o deficit de caixa da União vem crescendo, de exercício para exercício, de maneira alarmante, sugerindo ao ministro Carvalho Pinto, da Fazenda, que seguisse o exemplo da Inglaterra, depois da II Grande Guerra Mundial. Frisou que a Inglaterra, saindo do último conflito com a sua economia arrasada, apresentando no orçamento para 1944-45 um deficit monstruoso de cêrca de 3 bilhões de libras, conseguiu anunciar um superavit de 248 milhões de libras no orçamento calculado para 1947-48. Disse que "êsse milagre" só foi possível graças às providências adotadas pelo govêrno inglês, tendo em vista os seguintes princípios: em período de inflação, impõe-se o superavit ou pelo menos o equilíbrio orçamentário; em períodos de deflação e desemprêgo, justifica-se o deficit. Asseverou que a inflação prossegue devorando a economia nacional, esmagando as classes menos favorecidas. Disse que as emissões dia a dia vêm congestionando o meio circulante, já inflado, para declarar que está assustadoramente o poder aquisitivo da moeda, no âmbito interno como no internacional. Afirmou que o papel-moeda em circulação, que era de 508 bilhões e 780 milhões de cruzeiros, subiu até 30 de julho dêste ano para 563 bilhões e atualmente 738 bilhões. Assinala que o custo de vida sobe assustadoramente. "Podendo-se prever que ultrapassará 60 por cento até dezembro". Disse que o processo de desenvolvimento sofreu verdadeiro colapso, acentuando que o incremento do produto nacional bruto, que em 1961 foi de 7,7 por-cento passou a 4,1 por-cento em 1962 e desceu, em 1963, para 3 por-cento, "inferior ao crescimento da população". Lembrou que o nosso comércio exterior continua deficitário, apresentando até junho um desequilíbrio de 175 milhões de dólares, que a produção industrial teve seu ritmo de crescimento reduzido em virtude da crise de energia elétrica, que a produção agropecuária ficou estabilizada, que o plano trienal foi mal sucedido, para manifestar, entretanto, a sua confiança na capacidade de recuperação do país, "contanto que não se perca tempo, dando combate sem tréguas à inflação e adotando medidas que tranqüilizem a quem trabalhar".

**DIVERSOS**

O sr. Vasconcelos Tôrres (PTB-RJ) apresentou projeto alterando o plano de classificação para incluir o grupo ocupacional de desenho e cartografia no Serviço Técnico-Científico. Níveis 17-A e 18-B. *** O sr. Aarão Steinbruch (MTR-RJ) solicitou da Mesa que tivessem curso os projetos que apresentou modificando a Consolidação das Leis do Trabalho, sustados, a pedido da Comissão de Justiça, para aguardar o encaminhamento ao Congresso pelo Executivo dos projetos de reforma dos Códigos. Disse o representante fluminense que o Senado já esperou de mais e o Executivo parece que não tem intenção de mandá-los tão cedo. A Mesa atendeu o pedido, determinando providências para que os projetos voltem a tramitar normalmente.

## • CÂMARA

O primeiro orador do Grande Expediente da sessão de ontem da Câmara dos Deputados, sr. Ernâni Stiro, analisou a entrevista concedida pelo presidente da República à revista "Manchete" e aos "Diário de Notícias". Na introdução de seu discurso, o sr. Ernâni Sátiro discorreu sôbre a situação política brasileira, quando afirmou que o Parlamento nacional tem o propósito de lutar por todos os meios ao seu alcance para que as instituições sejam preservadas.

Passando à análise da entrevista, o representante paraibano deteve-se nos trechos em que o chefe da Nação afirmava estar a produção industrial prestes a sofrer um colpaso por insuficiência de uma estrutura agrícola, razão pela qual o Poder Executivo tanto se empenhava em pregar a reforma agrária, comparável à que Getúlio Vargas empreendeu no campo da indústria

"Vargas — disse então o orador — é o responsável, o autor da Legislação Social e cuidou êle da sorte do trabalhador brasileiro, mas não teve a idéia de modificar a estrutura industrial, não atendeu contra a livre iniciativa".

Abordando em seguida o período em que o chefe do Executivo afirmava que sòmente depois de efetivadas as reformas de base poderia ser evitado um desfecho caotivo e subversivo da crise brasileira, o deputado Ernâni Sátiro escreveu que o golpe estava iminente, uma vez que o próprio sr. João Goulart declarava que as reformas teriam de ser feitas nos têrmos preconizados por Sua Excelência, ou não haveria outra saída senão o caos, a subversão.

Depois de discorrer sôbre vários outros tópicos da entrevista, criticando-os, o representante paraibano finalizou dizendo: "defenderemos a liberdade com o sacrifício de tôdas as energias, mas a vida das instituições continuará, tenha ou não paciência o presidente João Belchior Marques Goulart".

O segundo orador do Grande Expediente, o deputado Garcia Filho (PTB-GB), fêz análise da situação dos países chamados subdesenvolvidos, relacionando-os com o que acontece no Brasil aos suboficiais e sargentos das Fôrças Armadas.

Inicialmente, o representante carioca discorreu sôbre as discriminações que — no seu entender — "sofrem êsses militares em nosso País" e citou o fato de que em São Paulo não pode tomar posse na Câmara de Vereadores um sargentos eleito por larga margem de votos.

Disse ainda o sargento Garcia Filho que na Câmara integra êle a Comissão encarregada de estudar a emenda constitucional sôbre a elegibilidade dos suboficiais e sargentos e que, apesar de todos os seus esforços, não conseguiu, ainda, que aquela órgão se reunisse.

"Não falamos mal do Congresso — prosseguiu — mas condenados alguns de seus membros que também são integrantes das elites dirigentes que não sentem a realidade nacional, os problemas cruciantes sofridos pela maioria do povo brasileiro".

Afirmando que defende o Poder Legislativo, pois é — a seu ver — a instituição legítima do povo, o sr. Garcia Filho declarou, no entanto, que nem tôdas as camadas da população estão representadas no Congresso, uma vez que nem tôdas elas têm direito à elegibilidade. E isto — prosseguiu — tem de ser modificado".

**ORDEM-DO-DIA**

No período destinado à Ordem-do-Dia, o plenário aprovou requerimento assinado pelos líderes da Maioria e Minoria, solicitando urgência para o projeto que disciplina a aplicação do crédito rural.

Foi aprovado requerimento do presidente da CPI que investiga atividades da Indústria Cinematográfica Nacional e Estrangeira, prorrogando por mais noventa dias o prazo para seus trabalhos.

Em votação, o projeto que regula locação de prédios urbanos, foi concedida preferência para a votação do substitutivo da Comissão de Constituição e Justiça e concedido destaque para o parágrafo primeiro do artigo 23, relativo à prorrogação pura e simples da lei do inquilinato.

Encaminhando a votação do substitutivo, falou o deputado Pedro Aleixo, relator, que historiou a orientação adotada no projeto, opinando que o mesmo oferece vantagens para a disciplina das relações entre inquilinos e senhorios e concluindo que a rejeição do substitutivo significa a manutenção de privilégios.

A GRANDE JORNADA
PRODUÇÃO DE CARLOS GASPAR
apresenta hoje
O DELTA AMAZÔNICO
TV-TUPI CANAL 6
HOJE E TÔDAS AS SEXTAS-FEIRAS ÀS 22:15H.
um programa da VASP
De todo o Brasil
Para todo o Brasil

**CONVOCADO PARA O SERVIÇO MILITAR**

Consagrados desportistas prestaram o Serviço Militar entre os PARA-QUEDISTAS. Apresenta-te no PR-20 para seguires o mesmo caminho.

**Diario Carioca** — Rio de Janeiro, sexta-feira, 22 de novembro de 1963

# Contra o tempo

COM tôda a razão, não está o sr. Carlos Lacerda muito confiante na eficácia da pregação política que vem empreendendo com a finalidade de conquistar o apoio do eleitorado para a sua posição de postulante à Presidência da República. Quer, antes, inverter a ordem das coisas para apresentar-se diante dos udenistas já com a qualificação de candidato que não admite mais alternativa. E vem pressionando, através dos elementos lacerdistas com que conta no último partido político de que faz parte, para que a UDN se reúna, ou em convenção, ou por meio do seu Diretório Nacional, a fim de escolhê-lo seu candidato às futuras eleições presidenciais.

Vê-se que, dêsse modo, o sr. Carlos Lacerda está exibindo um comportamento inteiramente diferente do que acordaram entre si os pretendentes udenistas ao govêrno da Guanabara. Houve entre êstes um "gentlement agreement" — a expressão é totalmente conveniente — segundo o qual todos procurariam, cada um por si, atrair as boas graças do eleitorado udenista da Guanabara, a fim de que o preferido fôsse afinal convenientemente apontado para disputar a cobiçada cadeira do Palácio Guanabara.

Não é, aliás, de estranhar-se que, na matéria, o sr. Carlos Lacerda se comporte de maneira diversa do que os seus correligionários guanabarinos. Não tem feito outra coisa, desde que assumiu o govêrno, e a prova está nas inúmeras defecções a que tem obrigado os seus auxiliares mais diretos, contrariados na maneira de agir, de pensar e de comportar-se, pela bitola arbitrária e ditatorial da ação, do pensamento e das atitudes do seu governador. Foi o que aconteceu com o sr. Segadas Viana, com o sr. Danilo Nunes, com o sr. Lopo Coelho e, agora, segundo se anuncia, com o sr. Flexa Ribeiro. Responsabiliza-se mesmo o desejo encabulado de manter uma aparência harmônica, pelo fato de não ter havido ainda uma debandada em massa dos políticos que se engajaram na difícil tarefa de apoiar o govêrno lacerdista.

Por isso, é perfeitamente justificado o temor demonstrado pelo sr. Carlos Lacerda de protelar mais a decisão do seu partido quanto à escolha do nome que levará às urnas em 65. Mais tempo se passe, mais a intolerável vocação personalista do pretendente se denuncia, e uma eventual maioria, de que hoje talvez dispusesse, iria naturalmente minguando até se reduzir a um inexpressivo punhado de lanterneiros. A solução é colocar o eleitorado udenista diante do fato consumado: o candidato, malgrado tudo, é o Lacerda.

Parece-nos, porém, que o tempo para tal imposição se está esgotando de maneira angustiante. Os esforços nacionais do deputado Ernâni Sátiro, e os estaduais do sr. Venâncio Igrejas não estão obtendo os resultados desejados de consagrar o quanto antes o sr. Carlos Lacerda como candidato irremediável. As resistências encontradas — que anteriormente eram atribuídas ao grupo denominado "bossa nova" — estão crescendo dentro da UDN que não pretende tomar, a dois anos das eleições, uma decisão precipitada quando dispõe de muito tempo para ponderar, medir, auscultar e decidir de acôrdo com os seus interêsses de partido político.

Quem não tem êsse tempo é o sr. Carlos Lacerda. Ou porque não tenha muito de bom a mostrar, ou porque tenha em demasia o que esconder.

## Um aspecto do conjunto

A EXPOSIÇÃO do diretor do Departamento Nacional de Obras de Saneamento, feita à comissão fiscal da Câmara, não deixou dúvidas no espírito dos deputados quanto à operosidade e à justa aplicação dos recursos daquele órgão. Ficou ressaltado, das palavras do engenheiro Geraldo Bastos da Costa Reis, não só o caráter econômico das obras, mas também o seu sentido social e humano para as populações regionais.

As obras em andamento são numerosas e relevantes; sua conclusão paulatina corresponderá a velhos anseios das várias regiões do país. Apurou-se que o DNOS possui a maior frota de escavadeiras existente no mundo, por uma só emprêsa. Sòmente nos dois últimos anos foram adquiridas 51 novas escavadeiras e o órgão já dispõe de autorização presidencial para adquirir mais 300 unidades, 150 das quais serão de fabricação nacional e 150 da República Democrática Alemã.

Convém não esquecer — e o diretor do DNOS fêz questão de lembrar — que a nova política de saneamento nacional deve sua idealização e empenho decidido ao presidente João Goulart, constituindo mais um lance de trabalho fecundo e discreto que vem realizando o Govêrno Federal em prol do bem-estar do nosso povo.

## Um plano engenhoso

DUAS companhias imobiliárias — o Consórcio Brasileiro de Imóveis e a Santapaula Melhoramentos S/A —, resolveram explorar agora o ramo das contas de participação, prometendo financiar a construção ou a aquisição de imóveis para seus quotistas. Para vender as quotas, que estão despertando o interêsse de pessoas humildes, ansiosas de realizar o sonho da casa própria, aquelas duas companhias apelam para todos os meios de propaganda.

O CBI, sempre com o intuito de angariar quotistas, acaba de lançar pelo Canal 13 de televisão um sorteio de fogões, geladeiras, máquinas de lavar, ventiladores, liquidificadores, enceradeiras e um automóvel Gordini — tudo isso "sem um tostão de despesas".

A conta de participação constitui uma modalidade de negócio muito praticada nos Estados Unidos, na Inglaterra, na Austrália, no Canadá e em varios países da Europa. Nesses países, não há inflação a desvalorizar a moeda do quotista, sendo que a lei norte-americana prevê mesmo o seguro estatal para a quota do participante, dentro de um limite razoável.

No Brasil, ainda não existe legislação alguma fiscalizando as companhias que se dedicam a contas de participação destinadas a inverter em hipotecas a longo prazo. O que existe, entre nós, de efetivo é a inflação, que absorve 70% do valor do dinheiro em apenas um ano.

Mas os dirigentes do CBI e da Santapaula revelam uma segurança perfeita quanto à viabilidade do plano que exploram com tamanho sucesso e asseguram que o mesmo não se reveste das características que levou o plano da "felipeta" a terminar de maneira escandalosa.

## Turno único

EM REUNIÃO com representantes dos bancários, os banqueiros decidiram suspender, pelo menos até o fim do corrente exercício, a decisão de fazer voltar ao regime de turno único os seus estabelecimentos de crédito.

Conquanto tenham os banqueiros assegurado aos seus empregados que não haveria qualquer dispensa por efeito da redução do tempo diário de funcionamento dos bancos, há a considerar no caso os prejuízos que inevitàvelmente sofreria o público usuário dos serviços bancários. Notadamente agora, quando o govêrno pretende ampliar a faixa dêsses serviços, atribuindo à rêde bancária particular a faculdade de receber impostos entre outras novas funções, uma restrição no número de horas dedicadas ao atendimento dos interessados significaria mais um sacrifício impôsto à população.

Acreditamos que a transferência feita pelos banqueiros, adiando a data de início das normas pretendidas, poderá resultar numa reconsideração na implantação do turno único, a qual viria ao encontro da comodidade do público e traduzir-se-ia evidentemente num aumento de movimento nas agências bancárias, sem dúvida do interêsse dos próprios banqueiros.

# Quando as constituições são rasgadas

R. MAGALHÃES JÚNIOR

EXCLUSIVO PARA O DC

ESCREVENDO uma vez sôbre o Senado do Império, Rui Barbosa lembrou a frase latina: "Senatores boni viri; Senatus autem mala bestia", para significar que embora aquêle corpo legislativo fôsse constituído de homens ilustres e sábios, nem por isso deixava de ser detestável como um todo. Sem ter grandes entusiasmos pelo velho Rui, lembro-me dessa frase, no entanto, ao refletir sôbre o Congresso Nacional dos nossos dias. Também aí há, nas duas Casas, homens eminentes pela honradez, pelo saber, pela dignidade. E, sem embargo disso, o Congresso funciona mal e se torna, cada vez, mais impopular. E mais impopular por quê? Porque se ocupa demais de coisas miúdas, inclusive as do seu próprio interêsse, e põe uma pedra em cima dos grandes problemas, ou não os resolvendo, ou tentando resolvê-los mal, ou pela milésima parte, de tal sorte que de nenhum modo dá a impressão de ser um Congresso atual, mas um Congresso do ano de 1913, anterior às duas grandes guerras, anterior à explosão demográfica brasileira, anterior ao surto de desenvolvimento que hoje domina o país e luta contra o estrangulamento.

Neste momento, o Congresso autoconvocou-se com uma sofreguidão politiqueira, imprevistamente revelada pelo Senado, casa de velhos, da qual sempre se espera maior ponderação. O Congresso teme um golpe, dizem, e quer defender o regime. Mas não será por se reunir extraordinàriamente, para sessões de mera parolagem, com o plenário freqüentemente vazio, conforme demonstram as constantes verificações, que o Senado ou a Câmara salvarão coisa alguma. O estado de quase pânico, a obcessão do golpe, em que vivem as duas Casas do Congresso, é um sintoma alarmante do estado de confusão existente em ambas.

Acusa-se o presidente João Goulart de querer dar um golpe. Acusação injusta contra um homem que possui, mais que nenhum outro governante brasileiro, imensas reservas de paciência e que nunca perdeu as esperanças de obter, dêsse Congresso, as reformas básicas pelas quais há tanto se bate. Outro, teria já desesperado, em face das resistências surdas, das intrigas veladas e ostensivas, da obstrução dissimulada ou franca. Homem de muita fé, espera, ainda, que um raio súbito de patriotismo e bom-senso ilumine as cabeças dos mais renitentes. Se assim não fôr, o regime correrá perigo. Não será êle quem fechará o Congresso, mas o povo em desespêro. O povo que provàvelmente a ninguém poupará, entre os que hoje o representam ou supõem representá-lo.

Todos êsses têm como seu bastião, como a fortaleza, como o reduto de sua resistência a Constituição de 1946. Mas quem irá defendê-la nessa hora? O povo não tem motivo para fazê-lo no momento em que verificar que essa Constituição, considerada intocável, embora tão distanciada da realidade brasileira, só serve para consagrar a injustiça social e para agravar os nossos problemas. As classes armadas? Elas são uma parte do povo, solidárias com êste em tôdas as grandes crises da nossa história. Os políticos? A experiência nos ensina que bem poucos pegam em armas para sustentar nas barricadas o que pregaram nas tribunas. E, quando isso acontece, os que vão para a luta são os reformadores e não os conservadores. Êstes se asilam nas embaixadas, em caixas d'água, nos quartéis, nos navios de guerra. É terrível, dramático, o espetáculo de um país que rasga a sua Constituição. Mas em certas ocasiões a Constituição, por anacrônica, por oposta às aspirações nacionais, por antiquada em suas formulações, por superada em seus conceitos, torna-se de tal modo peremptа que é mister rasgá-la, desfazer-se dela como um tropêço, de um obstáculo, de uma inutilidade ou impertinência.

Foi isso o que, por duas vêzes, justificadamente aconteceu no Brasil. Quando a Constituição ficou para trás a revolução é que passa a representar a vontade nacional, tornando-se legítima, como legítimas são tôdas as reações contra a opressão. No fim do Império, havia duas grandes aspirações nacionais: a abolição e a federação. As Câmaras deram a primeira e negaram a segunda. Tanto bastou para ser rasgada a Constituição Imperial, a 15 de novembro de 1889. No fim da República Velha, havia duas outras aspirações: o voto secreto e a justiça social. A revisão constitucional, empreendida durante o govêrno Bernardes, meramente política foi tão perfunctória que não cuidou de uma coisa, nem de outra. Voto secreto era luxo de países ultracivilizados. A questão social era "um caso de polícia". E em 1930 foi rasgada, em praça pública, a Constituição de 1891, mas e porcamente revista sob o bernardismo.

O problema central, agora, é o das reformas de base, a começar pela agrária. Contra isso, querem estabelecer um dique de papel impresso de palavras irradiadas e televisadas, convocações extraordinárias e a candidatura reacionária de Carlos Lacerda, como se êsses recursos pudessem deter a marcha de tais aspirações. Não há homem que faça êsse milagre, o de magnetizar, ou anestesiar a consciência popular, levando o povo a um absurdo conformismo. Homens do mais alto padrão moral, da maior dignidade pessoal, eram D. Pedro II e o Visconde de Ouro Prêto que não puderam fazer face à rebelião de 15 de novembro. Homem de notável integridade era também Washington Luís, que não pôde fazer face às multidões de outubro de 1930. Nenhum dêles era um leviano, um intrigante, um divulgador de cartas falsas, um pregador de golpes de direita. Mas não foram respeitados porque tinham deixado de ser os homens representativos da nação e já não tinham o consentimento desta para governá-la. Isso pode acontecer a qualquer um, no presente e no futuro. Não há mandatos que possam prevalecer em tais ocasiões. Os senadores do Império que eram vitalícios, que se supunham legisladores por tôda a vida, perderam da noite de 15 para a manhã de 16 de novembro a sua vitaliciedade. Assim poderão perdê-la os que são eleitos pro-tempore, se fizerem de seus mandatos um escudo de privilégios, um manto de velhacarias ou um saco de proveitos. Porque, assim, estarão preparando, imprudentemente, a revolução.

# Nôvo processo de produção de gás caseiro

LONDRES — Novos processos destinados a tornar mais barato o gás de consumo urbano estão sendo aperfeiçoados na Estação de Pesquisas do Conselho Britânico de Gás em Solihull, nas cercanias de Birmingham.

Os processos são baseados sôbre o uso de catalizadores ou de hidrogênio para tratar tanto um prontamente disponível e barato produto petrolífero, petróleo cru diretamente de um campo, resíduos petrolíferos ou carvão.

Um outro processo depende inteiramente de gaseificação de tipos de carvão comumente disponíveis através da utilização de oxigênio e vapor sob condições nas quais as cinzas no carvão são fundidas.

Êstes processos foram operados com êxito em usinas-pilôto e os resultados indicam que usando o processo baseado sôbre o produto de petróleo uma usina grande bastante para fornecer gás a uma cidade poderia ser construída sôbre um espaço não maior que duas quadras juntas de tênis.

Todos os processos foram formulados tendo-se em vista conseguir gás de consumo urbano com muito menor quantidade de monóxido de carbono que os tipos presentes.

Os gases do nôvo processo estão todos virtualmente livres de teor de enxôfre de modo que ao serem queimados não produzem ácido corrosivo sulfúrico em extensão significativa.

Em processos que são muito importantes hoje em dia aquêles nos quais produtos de petróleo são usados — o melhor processo de alimentação é através do "destilado leve" um produto do craqueamento de petróleo largamente disponível nos campos petrolíferos e refinarias de todo o mundo.

Como êste material não está sendo ainda muito procurado para a produção de gasolina seus suprimentos deverão ainda existir durante muito tempo em larga escala.

Quase todos os destilados de petróleo poderiam ser usados para êste processo, reduzindo em muito os riscos de escassez de matérias-primas. (BNS-DC)

## Carta do Leitor

# Jornal mexicano diz que Deus no Brasil tem altar

A PROPÓSITO da celebração do Dia Universal de Ação de Graças, a realizar-se a 28 do corrente, o Sr. Djalma Saraiva, brasileiro radicado no México, envia-nos da capital daquele país amigo notícias de que o diário "Unión", apreciou num longo artigo êsse movimento de fraternidade e cordialidade cristã, liderado pelo Brasil.

ONDE DEUS TEM ALTAR

— Sob o tópico "No Brasil, Deus tem altar", escreve o Sr. Djalma Saraiva que o jornal "Unión" acaba de lançar no México a Cruzada Pró-Dia Universal de Ação de Graças", realçando a sua oportunidade no mundo de hoje em que se defrontam em luta vital dois campos opostos, o ateísmo e o espiritualismo; e assinala o êxito da campanha, já difundida a 110 nações e territórios nos cinco continentes, com a celebração na 4ª quinta-feira de novembro de um dia destinado a exaltação pública, solene, oficial, do Santo Nome de Deus, Supremo Regedor dos povos.

Com a publicação, em "fac simile", de documentos valiosos da Cruzada brasileira, com a Mensagem da Santa Sé, ao tempo do Papa Pio XIII, de aprovação de adesão do generalíssimo Chiang Kai Chek, presidente da China Nacionalista, o artigo do jornal "Unión", informa o nosso leitor, diz ainda que "no Brasil Deus deixou de ser um Deus nos altares. Isto ocorrerá também, um dia no mundo inteiro."

Informa também o diário mexicano a universalidade da campanha, citando países desde o Equador até a Austrália, frisando que nesses países se reúnem comunidades inteiras para, nos respectivos templos, segundo os ritos, idiomas e costumes característicos, agradecer a Deus os benefícios recebidos, na mais autêntica união fraterna, aquela que se ata ao pé do Altar do Pai Comum.

Após recordar a célebre frase do cardeal Mercier, afirmando que o "crime que o mundo expia atualmente é a apostasia oficial dos Estados, reproduz a "Unión", entre outros documentos, um Mandamento em russo, relativo à celebração do Dia de Ação de Graças, assinado pelos Metropolitas ucranianos, a celebração do Dia e uma página em latim do Ordo Eclesiástico da Polônia, onde prescreve o Cardeal Primaz, Estevão Wyszinsky, para sua arquidiocese, seja cantado o "Te Deum" ao fim de tôdas as missas celebradas em Varsóvia, na data da gratidão universal à Divina Providência.

S. A. DIARIO CARIOCA
Fundado em 17 de julho de 1928
Propriedade da
S.A. DIARIO CARIOCA
Av. Rio Branco, 25 — Sobreloja
Diretor-Presidente:
DANTON JOBIM
Diretor-Tesoureiro:
ULYSSES MARINHO
Diretor-Comercial:
ZÉLIO VALVERDE

| | |
|---|---|
| Presidência | 43-6465 |
| Gerência | 43-3014 |
| Secretaria | 43-5539 |
| Chefia de Redação | 43-5574 |
| Chefia de Informações | 43-3030 |
| Administração ..... 23-4437 e | 23-4643 |
| Publicidade | 23-3939 |
| Revisão | 23-4472 |
| Esporte | 23-4472 |
| Polícia ..... 23-3239 e | 23-5092 |
| Circulação | 23-3662 |
| Oficinas | 43-5609 |

Brasília: Redação do DC-BRASILIA — Av. W-3 — Quadra 8 — Sobreloja — Plano-Pilôto — Tels.: 2-1833 - 2-1838 2-6760 e 2-6077
São Paulo: Barão de Paranapiacaba, 61 — 4.º andar — Grupo 24 — Telefones: 32-5841 e 35-6286
Belo Horizonte: Av. Afonso Pena, 774 — 3.º andar — Salas 308-310 — Telefone: 4-2844
Niterói: Av. Amaral Peixoto, 60 — Sala 611 — Telefones: 2-7893 e 2-2344
Porto Alegre: Rua Vig. José Inácio, 368 — 14.º andar — Conj. 1404

ASSINATURAS:

| | | |
|---|---|---|
| Semestral | Cr$ | 2.200,00 |
| Anual | Cr$ | 4.000,00 |
| (Outros países) | | |
| Semestral | Cr$ | 4.000,00 |
| Preço do exemplar: | | |
| Dias úteis | Cr$ | 20,00 |
| Domingos | Cr$ | 30,00 |


# O que se diz...

*...QUE o sr. Roberto Lassance, presidente do grupo de trabalho para a ligação Rio-Niterói, decidirá nos próximos dias a favor de uma ponte ou de um túnel para aquela finalidade...*

*...QUE, por coincidência, também em Londres se discute a ligação da Inglaterra com o continente, através de uma ponte ou de um túnel...*

*...QUE Brasília está para mergulhar no caos, com a provável paralisação dos serviços de telefone, água, esgôto e demais serviços públicos...*

*...QUE esta situação anárquica se deve à greve geral decretada pelos servidores da NOVACAP, atingindo também alguns setores da Prefeitura...*

*...QUE o deputado Roland Corbisier pronunciou discurso violentíssimo contra o governador da GB, mimoseando-o com os adjetivos "fascista Carlos Lacerda, nazista Carlos Lacerda, golpista Carlos Lacerda, terrorista Carlos Lacerda"...*

*...QUE, contrariando conselho médico, o sr. San Tiago Dantas está aplicando tôdas as energias na campanha de sua candidatura à Academia, visitando pessoalmente todos os "imortais"...*

*...QUE o industrial Haroldo Corrêa Cavalcânti foi reeleito pela quarta vez presidente da Federação das Indústrias do Maranhão...*

# Começo de desmoralização do uísque

JEAN HUET

PARIS — Depois dos malefícios do tabaco, proclamados por Tchekov, acabam de ser proclamados os "malefícios do uísque", ainda há pouco considerado não apenas uma bebida inocente, mas até uma bebida coadjuvante na cura da arteriosclerose e de tôdas as doenças cardiovasculares. Tal proclamação deprimente foi feita pelo prof. Monod, apoiado por dois colegas também professôres, os Drs. Armand Dellile e Janon, numa comunicação enviada à Academia de Medicina de Paris, a propósito dos perigos que o uísque representa para a pobre humanidade.

Posso garantir que a proclamação teve lances dramáticos quando, indignado, o Dr. Monod denunciou ter visto uma receita médica, em que se aconselhava o doente a tomar um copo de uísque de manhã e outro à noite...

Para restabelecer as serenidades empolgadas, o prof. Monod esclareceu, porém, que a sua acusação não era um combate ao uísque em si mas uma chamada de atenção para médicos e doentes, perante certos pontos que enunciava: o aumento de consumo dessa bebida, nos últimos dez anos, decuplicou em França, com uma importação duas vêzes maior no último ano (bebe-se portanto, muito menos a nacional aguardente de cereais e bagaço); os perigos que o uísque oferece aos cardíacos (os doentes deixam-se convencer fàcilmente pelo "maravilhoso" das curas e os médicos deixam-se às vêzes convencer — diz o Dr. Monod...); a imprevista facilidade com que, galgando os umbrais dos salões aristocráticos, conquistou a pequena burguesia e já está ao alcance de tôdas as ignorâncias, mediante preços espantosamente baixos; e, para terminar, o prof. Monod denuncia, como cúmulo da inacreditável verdade, o fato de muitas das afamadas águas gasosas francesas se anunciarem "as melhores para o seu uísque".

Devo esclarecer que não tenho o menor preconceito contra esta bebida sêca, boa, deliciosa. Também creio que o Dr. Monod nada tem contra o uísque, a não ser do ponto de vista terapêutico (há quem tenha opinião diferente a tal respeito). Mas a verdade é que o ilustre professor, ao proclamar "não é mais perigoso do que qualquer outro álcool, embora, seguramente, o não seja também menos", tem o cuidado de dizer algumas verdades amargas — pelo menos para os apreciadores desta bebida, que se fica pelos modestos 40 ou 45 graus. Menos forte do que o conhaque (40 a 50 graus) e do que a aguardente (50 a 55 graus), a fermentação dos grãos de cevada, que está na base da sua preparação, liberta menos substâncias tóxicas do que a fermentação das uvas (o que produz ação muito mais nociva do que o álcool).

É certo (não sou eu quem diz, é o prof. Monod), que o "inocente", o delicioso uísque provoca menos perturbações imediatas (de caráter digestivo, especialmente) do que os outros álcoois, visto conter menos essências voláteis. Mas, pelos vistos, os médicos enganam-se (perdoem-me os portuguêses controversistas...), laborando num mal-entendido, porquanto pensam que o uísque traz alguns alívios aos cardíacos. O uísque, como todos os álcoois, tem propriedades vasodilatadoras gerais — propriedades que se exercem, aliás, provisòriamente, no conjunto do sistema circulatório. As suas "virtudes" não atingem, porém, os vasos mais diretamente ligados ao coração o que leva o prof. Monod a concluir:

"É ao fato de produzir estados eufóricos — o mesmo sucedeu com todos os álcoois — que o uísque deve o prestígio dos equívocos que provoca.

Em contrapartida, se êste estado de "dilatação eufórica" é temporário, os progressos que produz na esclerose do coração e dos vasos sanguíneos são inexoràvelmente permanentes e incombatíveis.

Para fundamentar melhor os seus pontos de vista, o prof. Monod acrescenta que os Estados Unidos não são apenas o país do mundo onde se consome mais uísque, mas, também, aquêle onde se morre mais de acidentes cardiovasculares.

E, a concluir abalizados pontos de vista, assim termina a comunicação do prof. Monod:

"Se nem todos os doentes são pessoas que bebem demasiado uísque, é bem verdade que todos quantos bebem muito álcool são doentes."

# Pessoas mais necessárias ao mundo moderno

LONDRES — Um problema defronta os hospitais britânicos há algum tempo: cada vez maior carga de trabalho. Uma solução vem sendo empregada cada vez mais, no país: a utilização de senhoras casadas que já passaram vários anos cuidando de uma família e gerindo um lar, no auxílio à administração hospitalar.

O Serviço Nacional de Saúde, na Grã-Bretanha, fornece tratamento hospitalar para todos que precisam do mesmo. Para tanto, também um exército de enfermeiras, para todos os fins. Hoje, estando pràticamente tôdas as profissões abertas às mulheres, a enfermagem enfrenta forte competição no recrutamento de estudantes recém-formados do padrão desejado.

Uma maneira de unir oferta e procura, foi empregar mulheres casadas, cujos filhos já têm idade bastante para não necessitarem atenção constante. Ficam felizes em exercer atividade meritória, que lhes propicia companhia e oportunidade de aprender. Desde 1949, na verdade, o número de auxiliares de enfermagem nos hospitais da Inglaterra e País de Gales foi além do dôbro do número que antes existia.

Acreditando existir uma reserva não-explorada, imensa, de mulheres eficientes entre mães-de-família mais idosas, as enfermeiras-chefe muito analisaram o problema para chegar à melhor maneira de utilizar essa mão-de-obra.

Uma coisa que encoraja as recrutadas a apresentarem-se é o fato de que sabem que serão treinadas para desempenhar função útil e interessante. Também sentem que seus serviços são, realmente, necessários, e que os hospitais não poderiam funcionar com tôda a eficiência sem sua ajuda.

Embora, naturalmente, alguns aspectos da enfermagem tenham de estar restritas à enfermeira formada, as auxiliares estão longe de ser apenas "mensageiras", ou "arrumadeiras". São tratadas como parte da equipe de enfermagem.

Na enfermaria de crianças e nos departamentos de maternidade, duas das seções mais ativas de um hospital, sua experiência doméstica é particularmente útil. Uma senhora, viúva, começou a exercer essa atividade imediatamente após a morte do marido. Encontrou um afazer que a ocupou em momento especialmente triste de sua vida, que também lhe propiciou fazer o trabalho que sempre desejara: ajudar o próximo.

Tôdas essas senhoras, entretanto, conciliando seus horários no hospital com suas obrigações no lar, encontram uma camaradagem e uma identidade de escopos, entre si, que parece torná-las, tôdas, duplamente anjos: a mãe carinhosa e a enfermeira dedicada, duas das pessoas mais indispensáveis no mundo moderno. (BNS-DC)

DC revela, exclusive:

# Telecomunicações: nova rêde vai substituir sistema velho

Uma nova rêde de telecomunicações que visa a substituição da rêde existente, obsoleta e inoperante, com a utilização de sistemas de micro-ondas de grande e média capacidades, de sistema de ondas-curtas de dupla faixa lateral (ISB) e sistema de ondas-curtas para tráfego internacional, foi projetado pelo Departamento dos Correios e Telégrafos, a pedido do próprio presidente da República, com prazos para a sua realização que vão até setembro de 1965.

O nôvo plano de telecomunicações, de inestimável importância, tanto para o desenvolvimento econômico e cultural do país como para a sua segurança, permitirá o tráfego de telefonia, telegrafia, televisão, telex, radiodifusão, radiofotografia e transmissão de dados de computadores entre as cidades de São Paulo, Curitiba, Pôrto Alegre, Belo Horizonte, Salvador, Recife, Fortaleza, Niterói, Campos, Vitória, Joinvile, Blumenau, Florianópolis, Salvador, Aracaju, Feira de Santana, Jequié, Vitória da Conquista, Recife, Maceió, João Pessoa, Natal, Russas, Sobral, Baturité, Quixadá, Senador Pompeu, Iguatu, Crato, Governador Valadares, Teófilo Otôni.

SITUAÇÃO DAS TELECOMUNICAÇÕES

O diretor-geral do Departamento dos Correios e Telégrafos, coronel Dagoberto Rodrigues, engenheiro de telecomunicações, no plano original, afirma que "vivemos em estado de completo abandono e, para confirmar tal alegação, é bastante citar o fato de que os gastos do DCT são de 0,8% em relação aos demais órgãos do Ministério da Viação; isto é, enquanto o Departamento permanece em seus investimentos na casa dos milhões, a despeito do espantoso volume de responsabilidade que se espalha por todo o território nacional, os outros integrantes do referido ministério atingem a mais de uma centena de bilhões de cruzeiros". Sôbre o plano elaborado, diz o diretor-geral do DCT: "é inteiramente compatível e se integrará em qualquer futuro sistema nacional a ser projetado. É realizável em dois anos e meio, permitindo a interligação das grandes regiões e centros do país entre si e com o exterior, fazendo de Brasília um grande centro internacional. O custo para a sua implantação enquadra-se perfeitamente dentro dos recursos do Plano Trienal, não onerando a sua execução os cofres públicos com medidas excepcionais. Além do mais, apoia-se êle na expansão da indústria nacional que com esta orientação poderá fàcilmente adaptar ou instalar novas linhas de produção, contornando-se, assim, também, o emprêgo direto de recursos em moeda estrangeira. O plano — frisa o coronel Dagoberto Rodrigues — além de dotar o país de magníficos meios de comunicações altamente rentáveis e portanto autofinanciáveis, orienta a implantação da indústria, cria um grande mercado para a sua expansão, abre um grande e promissor horizonte para o pessoal técnico, além dos imensos benefícios diretos ou indiretos para a sociedade, para o comércio, a segurança nacional e a vida humana. Além do mais, a implantação de um moderno sistema de telecomunicações oferece uma solução lógica para o problema das concessionárias que gradativamente poderão ser substituídas, anexadas ou absorvidas pelo sistema do govêrno, sem novos encargos ou indenizações".

CORREIOS E TELÉGRAFOS SÃO MAIS IMPORTANTES

Destacando que a precariedade dos serviços postais e de telecomunicações se acentua e se agrava à medida que se acelera o processo do desenvolvimento brasileiro, afirma o coronel Dagoberto Rodrigues que o sentido social de tais serviços os tornam mais importantes e de sentido social mais profundo que a própria abertura de novas estradas, porque os correios e telégrafos servem a um contingente da população mais amplo do que aquêle que se locomove através de rodovias. Além disso — frisou — os Correios e Telégrafos atingem as camadas mais humildes da população. "Assim, não bastante o vulto de despesas necessárias ao estabelecimento de um eficiente sistema de comunicações, que possa expandir-se fácil e progressivamente, é consideràvelmente reduzido, se o compararmos com qualquer outro investimento de um serviço público de tão alta relevância. O custo total da implantação do sistema projetado é menor que a têrça parte do deficit anual da Rêde Ferroviária Federal."

Sôbre a rentabilidade do serviço, diz o diretor-geral do DCT que "a exploração das telecomunicações ao longo dos grandes troncos interligando cidades densamente populosas é uma das mais rendosas aplicações de capital: situa-se logo após aos negócios do petróleo". Das providências tomadas objetivamente para aplicação do plano elaborado, surgirá fortalecida e poderosa indústria de equipamentos de telecomunicações que propiciará imediata economia de divisas, fornecerá apreciável quantidade de mão-de-obra em diversos níveis especializados, poderá tornar-se importante parcela do comércio exterior brasileiro com as nações da América Latina e, eventualmente, permitirá a solução lógica e altamente econômica do problema das concessionárias.

QUESTÕES TÉCNICAS

Numa rápida apreciação dos problemas técnicos das telecomunicações, diz o coronel Dagoberto Rodrigues: "nesse setor, um dos fatôres mais importantes a considerar é a necessidade absoluta da integração das diversas rêdes e meios de telecomunicações num sistema único de âmbito nacional. As experiências que se vêm repetindo no Brasil mostram insucesso de soluções esparsas para o problema. Como exemplo, basta lembrar a existência de três rádio-enlaces de micro-ondas que se desenvolvem paralelamente, ocupando pràticamente os mesmos pontos de repetição, na rota Rio-Belo Horizonte. Os três circuitos executam, de modo antieconômico, serviços que poderiam ser feitos por um único sistema. Dispersam-se recursos num país que é totalmente carente de processos modernos de telecomunicações". Dentro de uma nova orientação, o Código Brasileiro de Telecomunicações previu a criação de uma emprêsa governamental, a EMBRATEL, encarregada de explorar os serviços integrados ao longo dos circuitos-troncos. A nova emprêsa do Govêrno poderá ser estruturada dentro de poucos dias, uma vez que a comissão que estudou a sua forma, as suas normas, pràticamente já concluiu os trabalhos.

Os recursos necessários para a implantação de serviço eficiente de telecomunicações esclareceu o diretor-geral do DCT, constituem cêrca de 2/3 da importância total de 45 bilhões prevista no Plano Trienal para serviços postais e de telecomunicações. Os recursos, segundo o referido Plano, deverão provir de duas fontes: dotações orçamentárias e receita do Fundo Nacional de Telecomunicações, criado pelo Código.

"É fácil observar — prosseguiu — comparando essas dotações com outras consideradas para diferentes serviços de interêsse público, como são reduzidas, proporcionalmente ao vulto dos trabalhos a executar. Além disso, e considerando a elevada rentabilidade dos serviços de telecomunicações quando explorados indùstrialmente, parece-nos possível obter com facilidade de financiamento total do Banco Nacional do Desenvolvimento Econômico, à conta do Fundo do Trigo."

O Plano beneficiará 32 cidades importantes do país, interligando-as pelos mais eficientes meios de telecomunicações. Além das cidades anteriormente citadas, pelo sistema de ondas curtas de dupla faixa lateral terão comunicações telefônicas e telegráficas eficientes, com interligação, a Capital da República, Brasília, com São Luís, Teresina, Belém, Manaus, Rio Branco e Cuiabá. Pelos sistemas internacionais de ondas curtas permitindo comunicação em telefonia e telegrafia, haverá a interligação de Brasília com os Estados Unidos, Argentina, Paraguai, Alemanha e Portugal.

## Frutas em conserva para Alemanha

Novas possibilidades estão sendo oferecidas aos exportadores brasileiros de frutas em conserva, com a decisão tomada pela República Federal Alemã de abrir inscrições para sua importação a partir de 1 de janeiro de 1964.

Comunicação nesse sentido foi feita ao Departamento Econômico, do Ministério da Agricultura, pela Divisão de Informação e Propaganda Comercial (DIPROC), do Itamarati. Os alemães desejam frutas em conserva, sem qualquer acondicionamento de açúcar.

Informa o DE que as exportações brasileiras de frutas em conserva alcançaram, em 1962, um total de 98.375 quilos no valor de Cr$ 46.729.731,00.

## SAPS inaugura mercado

O SAPS inaugura hoje mais um supermercado na esquina da Avenida Paulo de Frontin com a Rua Haddock Lôbo, local onde funcionou durante muitos anos o Cinema Avenida. A inauguração será feita às onze horas da manhã, sendo imediatamente entregue ao público aquêle melhoramento no setor do abastecimento.

Cumprindo determinações expressas do Presidente da República, o SAPS já instalou no corrente ano, 17 supermercados na Guanabara, fornecendo gêneros de primeira necessidade a preços ínfimos. Cinco postos de subsistência foram transformados, também no corrente ano, em supermercados.

## Pressão das "letras"

Em decorrência da pressão que as diversas "Letras" do Banco do Brasil exercerão sôbre o mercado financeiro, é provável que muitas das grandes organizações internacionais, que tiham levantado recursos internamente com garantias no exterior, se vejam compelidas a trazer recursos para possibilitar aquela liquidação. Sabe-se, entretanto, que diversos grandes grupos dispõem de vultosos recursos no País, porquanto, há mais de um ano, não podem enviar os rendimentos para o exterior pela falta da regulamentação da Lei de Remessas de Lucros.

## Panorama Econômico

### Café mundial

AS importações e o consumo mundiais de café, nos primeiros sete meses do ano em curso, diferem pouco das cifras de igual período de 1962. Os dados divulgados a respeito pela firma de Nova Iorque, Geo Gordon Paton & Co., considerados fidedignas, mostram que as importações mundiais, de janeiro a julho, foram de 26.527.270 sacas em 1962, e de 26.000.718 neste ano.

Nos Estados Unidos, no período em causa, as importações de 1963 foram inferiores às de 1962 em 582.966 sacas.

As torrações no mesmo período foram, no entanto, mais elevadas em 1963 que em 1962, a saber, 13.083.000 sacas e .... 12.932.000, respectivamente. Êste pequeno aumento absoluto deixa todavia de ser animador, porque, segundo dados de uma publicação do Serviço de Investigação Econômica do Departamento de Agricultura dos Estados Undios, o consumo civil de café, em 1963, será de 16,2 libras-pêso "per capita", contra 13,2 no triênio 1947-49, ou seja, redução de 11%.

Segundo a Fundação Getúlio Vargas a redução do consumo "per capita" nos Estados Unidos preocupa naturalmente o Bureau Pan-Americano do Café responsável pela propaganda do produto naquele país. Em uma de suas últimas cartas semanais estão apontados alguns fatos que evidenciam a intensidade da competição no campo das bebidas alcoólicas: refrigerantes gasosos, chá, leite, sucos de frutas etc. A publicação refere-se também à existência de programas de propaganda contrária ao consumo do café, do ponto de vista de seus efeitos sôbre a saúde, os quais aparecem com relativa freqüência na imprensa diária.

Em 1962, a National Coffee Association patrocinou estudo pelo qual pôde concluir que o café é apreciado por maior número de pessoas que qualquer outra bebida (77%). No entanto, sòmente 2% dos entrevistados afirmaram ser o café bebida saudável; 95% declararam que êle produz insônia e 38% que perturba a digestão. O estudo revelou ademais que 3,5 milhões de pessoam foram aconselhadas por seus médicos a diminuirem, ou mesmo eliminarem, o hábito de tomar café para o bem de sua saúde.

Outra ameaça ao futuro do café reside no aumento no número dos consumidores jovens, entre 16 e 25 anos de idade, que o estão bebendo menos, em troca de outros competidores — 15% menos café em 1962 que em 1961. O dr. Peter Drucker, professor de Administração na Universidade de Nova Iorque, declarou recentemente que dentro de 15 anos quase 3/4 da população dos Estados Unidos serão de pessoas com menos de 35 anos de idade. Nestas condições, se o presente declínio no consumo de café entre os consumidores jovens não fôr detido, ocorrerá talvez situação extremamente séria, porque, afinal, os consumidores jovens de hoje são os consumidores adultos de amanhã.

R. P.

### Preços de autos

Com a expansão da indústria automobilística brasileira, a produção de nossas fábricas dirigiu-se tantos aos compradores de maior poder aquisitivo quanto aos menos privilegiados. Vale salientar que os compradores de veículos de preços mais baixos provêm das camadas que anteriormente utilizavam automóveis de segunda mão e, muitas vêzes, defeituosos. Essa substituição operou-se com inteira satisfação por parte dos usuários. Fato inverso ocorreu com os compradores de carros nacionais de luxo os quais, anteriormente, eram possuidores de veículos norte-americanos de alta classe acostumados portanto, a motores de várias centenas de HP, sempre munidos de transmissões automáticas. A parte mais jovem dessa clientela jamais utilizou mudança mecânica, enquanto os mais idosos perderam o hábito da mesma. E' justamente a categoria acima mencionada que apresenta o maior volume de reclamações, as quais, inúmeras vêzes, não são conseqüência de defeitos dos veículos, mas, sim, da falta de adaptação do proprietário.

# Mercados & Cotações

## MOEDAS

O mercado ontem funcionou calmo com as seguintes taxas no fechamento:

| | Venda | Comp. |
|---|---|---|
| Dólar | 1.120,00 | 1.110,00 |
| Paralelo | 1.115,00 | 1.105,00 |
| Libra papel | 3.030,00 | 2.990,00 |
| Convênio (URSS) | 620,00 | 600,00 |
| Convênio (Outros) | 590,00 | 570,00 |
| Dólar fiscal | — | 593,65 |

### Câmbio Livre

| | Venda | Comp. |
|---|---|---|
| Dólar | 620,00 | 600,00 |
| Libra | 1 737,860 | 1 676,800 |
| Franco francês | 126,821 | 122,430 |
| Franco belga | 12,477 | 12,059 |

| | | |
|---|---|---|
| Libra | 1,002 | 0,966 |
| Libra chinesa | 1 737,860 | 1 678,300 |
| Coroa sueca | 119,815 | 115,650 |
| Coroa dinamarq. | 85,816 | 86,621 |
| Libra irlandesa | 1 653,770 | 1 594,860 |
| Coroa norueg. | 86,924 | 83,820 |
| Peseta | 10,664 | 10,020 |
| Escudos | 21,888 | 20,880 |
| Schilling | 24,304 | 23,220 |
| Pêsos argentino | 4,825 | 4,080 |
| Pêso uruguaio | 41,540 | 34,300 |
| Marcos | 156,333 | 150,990 |
| Florim | 172,484 | 166,620 |
| Franco suíço | 143,964 | 139,020 |

OURO-FINO

O Banco do Brasil comprava a grama do ouro-fino à base de ........ Cr$ 875.1632 e vendia a Cr$ 697.6708.

## VALÔRES

Estêve, ontem, a Bôlsa de Valôres bem movimentada e acusou negócios mais desenvolvidos nos papéis em atividade. Regularam estáveis e inalteradas as apólices da União, as estaduais e municipais. As ações do Banco do Brasil cotaram-se em alta, as do Boavista acusaram baixa e as dos demais permaneceram inalteradas. As ações das companhias Mesbla portador, Brahma, Lojas Americanas, Kibon ordinárias, Cigarros Souza Cruz, Willys ordinárias, Brasileira de Roupas, Moinho Santista, Brinquedos Estrêla preferenciais, Ferro Brasileiro, Doces de Santos portador, Petrobrás preferenciais, Belgo Mineira, São Paulo Alpargatas Mannesmann preferenciais, e Vale do Rio Doce portador fecharam em alta e bem colocadas. As ações das companhias Listas Telefônicas Brasileiras, Hime, Aços preferenciais, Mannesmann ordinárias e Tecidos D. Isabel preferenciais acusaram baixa e ficaram calmas, com as demais inalteradas. Venderam-se, durante os pregões, 178.049 títulos, no valor de Cr$ 312.792.167,00. Foram vendidas letras de câmbio na importância de Cr$ 132.475.234,00, letras do Tesouro na de Cr$ 15.824.700,00 e letras de Importação na de ........ Cr$ 832.320,00. O índice BV da Bôlsa, foi fixado em Cr$ 350.000,00, com alta de 31 pontos.

MÉDIA S/N DOS TÍTULOS PARTICULARES DA BOLSA DO R. DE JANEIRO

| 21-11-63 | 20-11-63 | 14-11-63 | 7-11-63 | novembro de 1962 |
|---|---|---|---|---|
| 2.304 | 2.145 | 2.352 | 2.540 | 1.527 |

(Elaborada pelo: Serviço Nacional de Investimentos Ltda)

## Vendas realizadas ontem

| | | |
|---|---|---|
| | APÓLICES E OBRIGAÇÕES: | |
| 358 | D. Emis. — Nom. | 700,00 |
| 9 | Reap. Econ. (52) | 620,00 |
| 7 | Idem | 650,00 |
| 433 | Idem (53) | 700,00 |
| 3281 | Idem (54) | 750,00 |
| 62 | Idem (55) | 800,00 |
| 780 | Rec. Financ. | 860,00 |
| 2590 | Idem | 880,00 |
| 24 | Grau III (1.000) | 800,00 |
| | L. DO TESOURO: | |
| 11160 | Emissão 11/9/63 | 61,50 |
| 11160 | Idem 20/9/63 | 61,50 |
| 1480 | Idem 3/10/63 | 63,00 |
| 1850 | Idem 1/1/63 | 63,44 |
| | L. DE IMPORTAÇÃO: | |
| 1156 | Banco do Brasil — Em 12/11/63 | 72,00 |
| | ESTADUAIS: | |
| 279 | Minas — Port. 1ª Série | 130,00 |
| 313 | Rod. Estado do Rio | 320,00 |
| 1761 | Emp. Munic. Lei 820 — P/A | 560,00 |
| 90 | Idem — P/D | 550,00 |
| 4318 | Lei 14 | 545,00 |
| 1865 | Idem | 550,00 |
| 910 | Idem | 555,00 |
| 2038 | Idem | 560,00 |
| [illegible]90 | Idem — ex/c | 500,00 |
| | BANCOS: | |
| 1000 | Boavista | 1.800,00 |
| 100 | Brasil | 1.900,00 |
| 200 | Idem | 2.000,00 |
| 100 | Idem | 2.100,00 |
| 730 | Idem | 2.200,00 |
| 140 | Idem | 2.250,00 |
| | COMPANHIAS: | |
| 100 | Fáb. Tec. S. Pedro Alcântara | 200,00 |
| 150 | Fáb. de Tec. D. Isabel — Ord. | 2.000,00 |
| 100 | Idem — Pref. | 1.700,00 |
| 650 | Idem | 1.800,00 |
| 3824 | Tec. Custódio Fernandes | 1.000,00 |
| 39 | Norbrasa Transportes | 1.000,00 |
| 300 | Aços Villares | 3.900,00 |
| 720 | Idem | 4.000,00 |
| 400 | Arno — Pref. | 920,00 |
| 152 | Idem | 930,00 |
| 200 | Borghoff — Pref. — c/c 20 | 100,00 |
| 100 | Bras. de Roupas | 1.400,00 |
| 656 | Idem | 1.300,00 |
| 1000 | C. Industrial | 135,00 |
| 902 | Cerv. Brahma — Ord. | 6.900,00 |
| 491 | Idem | 7.000,00 |
| 1409 | Idem — Pref. | 7.000,00 |
| 100 | Idem | 7.050,00 |
| 2918 | Idem | 7.100,00 |
| 170 | Idem | 7.120,00 |
| 740 | Idem | 7.150,00 |
| 350 | Idem | 7.170,00 |
| 443 | Idem | 7.200,00 |
| 11 | Idem | 7.250,00 |
| 10 | Idem | 7.300,00 |
| 525 | C. S. Cruz — Port. | 10.100,00 |
| 1634 | Idem | 10.200,00 |
| 1070 | Idem | 10.300,00 |
| 300 | Idem | 10.250,00 |
| 50 | Idem | 10.350,00 |
| 77 | Idem | 10.400,00 |
| 236 | Idem | 10.500,00 |
| 43 | Idem | 10.700,00 |
| 50 | Cimento Aratu | 7.000,00 |
| 50 | Idem | 7.100,00 |
| 9000 | Dist. de Auto Peças Dautop | 1.000,00 |
| 66 | D. Santos — Nom. | 150,00 |
| 3541 | Idem — Port. | 150,00 |
| 1000 | Idem | 155,00 |
| 109 | Fáb. de Artefatos Artex | 2.850,00 |
| 434 | F. Brasileiro | 2.850,00 |
| 1940 | Idem | 2.900,00 |
| 1100 | Hime Comércio e Indústria | 2.100,00 |
| 100 | Kibon — Ord. | 1.100,00 |
| 700 | Idem | 1.200,00 |
| 3100 | Idem | 1.250,00 |
| 22 | Lerico Industrial Comercial S/A | 1.000,00 |
| 2760 | L. Telef. Brasileiras | 260,00 |
| 100 | L. Americanas | 5.100,00 |
| 300 | Idem | 5.200,00 |
| 162 | Idem | 5.250,00 |
| 270 | Idem | 5.300,00 |
| 400 | Manf. de Brinquedos Estrêla | 2.150,00 |
| 664 | Idem | 2.200,00 |
| 150 | Idem | 2.250,00 |
| 600 | Idem | 2.300,00 |
| 345 | Mesbla — Port. | 4.850,00 |
| 1250 | Idem | 4.900,00 |
| 1100 | Idem | 4.950,00 |
| 2299 | Idem | 5.000,00 |
| 300 | Idem | 5.050,00 |
| 630 | Idem | 5.100,00 |
| 1650 | Mineração da Trindade | 3.000,00 |
| 288 | Idem | 3.100,00 |
| 16 | Idem — Rec. | 3.000,00 |
| 330 | Minas S. Jerônimo | 50,00 |
| 385 | Moinho Fluminense — ex/d | 1.200,00 |
| 100 | Moinho Santista | 3.000,00 |
| 16500 | Mogema Ind. Com. | 1.000,00 |
| 234 | Óleos Vegetais Carioca do Maranhão | 150,00 |
| 2300 | Petrobrás — Pref. | 230,00 |
| 1053 | Idem | 280,00 |
| 1600 | Retif. A. Pinheiro | 1.000,00 |
| 15840 | S. Paulo Alpargatas | 450,00 |
| 9356 | Idem | 455,00 |
| 320 | Idem | 458,00 |
| 9000 | Idem | 460,00 |
| 200 | Idem | 470,00 |
| 50 | Sid. Belgo Mineira — Portador | 4.900,00 |
| 500 | Idem | 4.950,00 |
| 4980 | Idem | 5.000,00 |
| 1360 | Idem | 5.050,00 |
| 1097 | Idem | 5.100,00 |
| 300 | Idem | 5.150,00 |
| 1650 | Idem | 5.200,00 |
| 10 | Idem | 5.250,00 |
| 700 | Idem | 5.300,00 |
| 200 | Idem | 5.030,00 |
| 200 | Idem — Rec. | 5.000,00 |
| 1575 | Idem — c/d Parc. | 5.000,00 |
| 20 | Idem | 4.800,00 |
| 337 | Sid. Mannesmann — Ord. | 4.600,00 |
| 276 | Idem — Pref. | 4.500,00 |
| 15 | Sid. Nacional | 3.600,00 |
| 100 | T. Janer | 1.550,00 |
| 3361 | Ultragás — Ord. | 399,00 |
| 48 | V. R. Doce — Nom. — p/hoje | 6.200,00 |
| 280 | Idem — Port. | 12.500,00 |
| 20 | Idem | 12.600,00 |
| 10 | Idem | 13.000,00 |
| 374 | W. Martins — Port. — ex/d | 1.400,00 |
| 12000 | Willys Overland do Brasil | 155,00 |
| 2500 | Idem | 100,00 |
| 2500 | Idem | 150,00 |
| 1000 | Idem | 154,00 |
| | DEBENTURES: | |
| 3722 | Cia. Bras. de Roupas | 1.000,00 |
| 1474 | Cia. Paulista de Roupas | 1.000,00 |
| 5 | Cia. Pet. Brasileiro (200) — Petrobrás | 192,00 |
| 1 | Idem (800) | 600,00 |
| 72 | Idem (1.000) | 900,00 |
| | L. HIPOTECÁRIAS: | |
| 114 | Banco do Estado da Guanabara | 630,00 |
| | V. JUDICIAIS: | |
| 140 | Unif. | 701,00 |
| | V. EM LEILÃO: | |
| 150 | Carbocálcio S/A Mineração Indústria e Comércio — c/40% | 600,00 |

## CAFÉ

O mercado de café disponível estêve ainda ontem, calmo e inalterado, com o tipo 7, safra 1962-63, contribuição de 26 dólares, cotado ao preço anterior de Cr$ 975,00 e o tipo 7, safra 1963-64, contribuição de 19 dólares, ao de Cr$ 1.500,00 por 10 quilos. Não houve vendas e o mercado fechou inalterado. O movimento verificado foi o seguinte:

Entradas: 6.525 sacas pela estrada de rodagem. Embarques: 2.265 sacas, sendo 950 para a América do Sul e 1.315 para a América do Norte. Existência: 648.133. Café despachado para embarques: 106.006 sacas.

| Cotações por 10 quilos: | Safra 1962/63 | Safra 1963/64 |
|---|---|---|
| Tipo 2 | 1.025,00 | 1.550,00 |
| Tipo 3 | 1.015,00 | 1.540,00 |
| Tipo 4 | 1.005,00 | 1.530,00 |
| Tipo 5 | 995,00 | 1.520,00 |
| Tipo 6 | 985,00 | 1.510,00 |
| Tipo 7 | 975,00 | 1.500,00 |
| Tipo 8 | 965,00 | 1.490,00 |

Pauta — Estado de Minas: Café comum, safra 1962/63, Cr$ 97,50; idem, safra 1963/64, Cr$ 130,00, idem, fino, Cr$ 169,80; Estado do Rio: Café comum, safra 1962/63, Cr$ 97,50; idem safra 1963/64, Cr$ 150,00; Estado do Paraná: b/dic., Cr$ 146,65; idem, finos, Cr$ 169,80

## AÇÚCAR

Funcionou ainda ontem, o mercado de açúcar firme e inalterado. Entradas: 1.050 sacos do Estado do Rio. Saídas: 5.000. Existência: 72.524 sacos.

Cotações por 60 quilos: Branco cristal (Resolução n.º 1.690 de 27-6-63) — PVU — Cr$ 4 400,00.

## ALGODÃO

O mercado de algodão em rama regulou ontem, firme e inalterado. Entradas e saídas: não houve. Existência: 1.771 fardos.

COTAÇÕES POR 10 QUILOS

| Entrega em 120 dias: | Cr$ | Cr$ |
|---|---|---|
| Fibra longa: | | |
| Seridó, tipo 3 | 4.800,00 | 4 900,00 |
| Seridó tipo 4 | 4 700,00 | 4 800,00 |
| Fibra média: | | |
| Sertões, tipo 3 | 4.150,00 | 4.200,00 |
| Sertões tipo 4 | 4,050,00 | 4 100,00 |
| Ceará, tipo 3 | 3.950,00 | 4.000,00 |
| Ceará, tipo 4 | 3.900,00 | 3.950,00 |
| Fibra curta: | | |
| Matas, tipos 3/4 | — | 3.800,00 |
| Paulista tipo 5 | 3.900,00 | 3.950,00 |

## Petróleo Árabe

No final dêste mês, realizar-se-á na Arábia Saudita a conferência anual dos representantes das oito nações que formam a Organização de Países Exportadores de Petróleo (OPEP). Na reunião realizada, em Genebra, pela Organização, com o objetivo de preparar a Conferência, o ponto mais discutido foi o das concessões de regalias solicitadas às emprêsas petrolíferas. Resolveu-se conceder um prazo, até fins de novembro, para que as referidas companhias atendam às demandas dos países em foco, que dizem respeito, principalmente, ao direito de participação dos governos nas utilidades das companhias.

SINDICATO NACIONAL DOS ELETRICISTAS DA MARINHA MERCANTE

Sede Própria: Rua Acre n.º 55 — 8.º Andar — Sala 806

EDITAL DE CONVOCAÇÃO

De ordem do Senhor Presidente, pelo presente edital, ficam convocados todos os associados quites e em pleno gôzo de suas regalias sindicais, para reunirem-se em Assembléia Geral Extraordinária no próximo dia 22 (sexta-feira) do corrente, em primeira e segunda convocações, respectivamente às 17,00 e 17,30 horas para tratar da seguinte "ORDEM-DO-DIA"

1) — Leitura, discussão e aprovação da Ata da Assembléia anterior.

2) — Apreciar e deliberar sôbre a resolução das Federações referentes pagamentos no Exterior.

3) — Bem geral.

Estado da Guanabara, 19 de novembro de 1963.

PEDRO PAULO DA SILVA RAINHO — 1.º secretário.

ANSALVASCO Comércio e Indústria S.A.

ASSEMBLÉIA GERAL EXTRAORDINÁRIA

Ficam convidados os srs. acionistas desta sociedade a se reunirem em sua sede social na Rua Visconde de Inhaúma, n.º 37, nesta cidade, no dia 29 do corrente mês, em primeira convocação às 17,00 horas e em segunda e última convocação às 17,30 horas, para o fim especial de tomarem conhecimento e deliberarem sôbre a seguinte ordem-do-dia:

a) — Aumento do capital social mediante a emissão de ações ordinárias e preferenciais;

b) — Alteração dos Estatutos Sociais;

c) — Assuntos de interêsses gerais.

Rio de Janeiro, 20 de novembro de 1963.

Pela diretoria:
ANTÔNIO SALDANHA DE VASCONCELLOS — Diretor-presidente.

RELATÓRIO DA DIRETORIA

Prezados Senhores,

Temos o prazer de submeter à apreciação dos Senhores Acionistas desta Sociedade, de conformidade com as disposições legais o Balanço Geral e Demonstração da Conta de Lucros e Perdas referente ao exercício de 1962.

Rio de Janeiro, 22 de abril de 1963.

a) DR. OCTAVIO DE SÁ LESSA — Diretor-Presidente; DR. JÚLIO DE BARROS BARRETO — Diretor; DR. JACINTHO DE SÁ LESSA — Diretor.

BALANÇO GERAL
encerrado em 31 de dezembro de 1962

ATIVO

| | | |
|---|---|---|
| DISPONÍVEL | | 3.827.116,10 |
| Caixa e Bancos | | |
| REALIZÁVEL | | |
| Estoque de Mercadorias e Materiais | 3.635.986,70 | |
| Contas Correntes e Títulos à Receber | 3.760.297,50 | |
| Freguêses | 768.294,00 | |
| Depósitos Compulsórios, Promessa de Venda de Câmbio | 17.406,40 | 8.181.984,60 |
| IMOBILIZADO | | |
| Móveis e Utensílios, Ferramentas e Acessórios, Instalação e Adaptação do Escritório e Instalação e Adaptação do Escritório B.H. | 250.678,80 | |
| Menos: Fundo de Depreciação | 151.420,30 | |
| | 99.258,50 | |
| Fundo de Negócio | 1.273.000,00 | |
| Cauções e Depósitos | 9.399,10 | |
| Apólices e Títulos | 17.510,00 | 1.399.167,60 |
| RESULTADO PENDENTE | | |
| Lucros e Perdas | 4.154.238,80 | |
| Seguros à Vencer | 10.121,60 | 4.164.360,40 |
| | | 17.572.628,70 |
| COMPENSAÇÃO | | |
| Bancos c/Títulos em Cobrança, Caução e Garantia | | 2.438.942,30 |
| | | 20.011.571,00 |

PASSIVO

| | | |
|---|---|---|
| NÃO EXIGÍVEL | | |
| Capital | | 6.000.000,00 |
| EXIGÍVEL | | |
| Bancos | 633.984,70 | |
| Contas Correntes | 2.000.917,40 | |
| Credores Diversos | 817.234,90 | |
| Instituto de Previdência | 122.256,00 | |
| Títulos Descontados | 7.998.235,70 | 11.572.628,70 |
| | | 17.572.628,70 |
| COMPENSAÇÃO | | |
| Títulos Endossados p/Cobrança, Caução e Garantia | | 2.438.942,30 |
| | | 20.011.571,00 |

Rio de Janeiro, 31 de dezembro de 1962. — a) DR. OCTAVIO DE SÁ LESSA, Diretor-Presidente. — DR. JACYNTHO DE SÁ LESSA, Diretor. — DR. JÚLIO DE BARROS BARRETO, Diretor. — GIL CABRAL DE LACERDA, Téc. de Contab. Decreto n.º 163378 — CRC GB 16.067.

ANDERSEN S.A. COMÉCIO E INDÚSTRIA

Demonstração da Conta LUCROS E PERDAS
correspondente ao exercício 1962

DÉBITO

| | |
|---|---|
| DESPESAS DE ADMINISTRAÇÃO | |
| Pró-labore, Ordenados, Previdência Social, Comissões, Aluguéres, Impôsto s/Vendas Mercantis, Correios e Telégrafos, Luz e telefone, Presentes e Gratificações, Transportes e Armazenagens, Gastos c/Representações e Viagens, Impressos e Mat. p/Escritório, Prêmios de Seguro, Despesas Diversas, Limpeza e Conservação, Anúncios e Propaganda, Despesas Legais, Condução e Passagens, Serviços Profissionais e Extras, Despesas Dano de Brasília, Dano Santos, Dano Diversos e «Chrome-Alloying» | 3.429.954,10 |
| IMPOSTOS E TAXAS | 249.445,70 |
| JUROS PAGOS | 761.700,40 |
| DESPESAS BANCÁRIAS | 899.886,20 |
| DESCONTOS CONCEDIDOS | 7.250,50 |
| DEPRECIAÇÕES | 25.067,90 |
| DEVEDORES DUVIDOSOS | 92.625,40 |
| | 5.465.930,20 |

CRÉDITO

| | |
|---|---|
| Fundo de Reserva Legal — saldo de 1961 | 34.846,90 |
| Lucros e Perdas — saldo de 1961 | 422.120,00 |
| Produto das operações sociais: | |
| Mercadorias e Materiais | 817.384,00 |
| Juros e Descontos, Rendas Diversas | 37.340,50 |
| Resultado Pendente: | |
| Saldo d/exercício | 4.154.238,80 |
| | 5.469.930,20 |

Rio de Janeiro, 30 de dezembro de 1962 — a) DR. OCTAVIO DE SÁ LESSA, Diretor-Presidente. — DR. JACYNTHO DE SÁ LESSA, Diretor. — DR. JÚLIO DE BARROS BARRETO, Diretor. — GIL CABRAL DE LACERDA, Téc de Contb. Decreto n.º 163378 — CRC GB 16.067.

PARECER DO CONSELHO FISCAL

Os abaixo assinados, membros efetivos do Conselho Fiscal da firma ANDERSEN S/A, COMÉRCIO E INDÚSTRIA, examinaram o Balanço Geral e Conta de Lucros e Perdas, encerrados em 31 de dezembro de 1962, verificando minuciosamente a escrituração e documentos relativos ao ano findo, e achando tudo em ordem, são de parecer que o Balanço Geral, Conta de Lucros e Perdas e respectivas contas sejam aprovadas pela Assembléia Geral.

Rio de Janeiro, 25 de abril de 1963. — a) MANOEL DE MOURA PEREIRA JÚNIOR. — PAULO TÁSSIO DE LAGOS CIRNE — HORÁCIO DE MENDONÇA NETO.

# Ronda

### Motorista assaltado e baleado

Mais um motorista foi ontem, à noite, assaltado. Recebeu dois tiros, ambos transfixiante na coxa e mão esquerda, porque, segundo exclamaram os assaltantes, "fizera-lhe perder tempo". E' êle o profissional Moacir da Silva (39 anos, solteiro, Rua Capitão Cruz, 723 — Codovil). Ao deixar o trabalho entregara tôda a "féria" ao seu colega, rumando para a sua residência. Caminhava pela Avenida Merili, próximo a estrada do Quitungo, quando foi "bloqueado" por três desconhecidos de côr prêta e de pequena altura, os quais declarou a vítima no Hospital Getúlio Vargas — exigiram-lhe dinheiro e o relógio. De revólveres iniciaram a "limpeza" em meus bolsos, momento em que coletaram apenas alguns trocados. Foi quando um dos assaltantes irritado exclamou: "Tivemos tanto trabalho e nada rendeu; só matando êsse miserável", em seguida, disseram-lhe "corre avarento", ocasião em que dispararam suas armas e balearam-me — concluiu a vítima seu relato ao detective de plantão no Hospital Getúlio Vargas, onde ficou internado. O 27.º Distrito Policial registrou o fato.

### Desprezada pelo amante, suicidou-se

Em adiantado estado de putrefação, foi encontrado o corpo da funcionária estadual, Maria de Lourdes Chaves Faria, no interior do apartamento, onde residia, na Avenida Nossa Senhora de Copacabana, 420 — apto. 1.209. O fato foi denunciado às autoridades do 12.º DP por intermédio do porteiro do edifício, Albertino Lopes Duarte, que desconfiando do ocorrido, comunicou-se com as autoridades policiais. Constataram as autoridades, que a infeliz mulher matou-se aspirando gás, por ter sido desprezada pelo seu amásio, Benedito Lucetrini, italiano, solteiro, residente na Avenida Nossa Senhora de Copacabana, 581 — Apto. 329. A perícia, após examinar o cadáver, removeu-o para o Instituto Médico Legal.

### Enorme pedra matou o empreiteiro

Cândido Rangel dos Santos, casado, de 62 anos, pardo, empreiteiro, residente na Estrada do Tambá — barracão 84, quando trabalhava na Rua Benedito Calixto, em frente ao número 104, tentando quebrar uma pedra de cêrca de 3 metros de altura, sofreu esmagamento da perna esquerda, em virtude da pedra estar sôlta e ter rolado sôbre o seu corpo. Foi internado no HMC, onde sofreu amputação, faleceu. Os bombeiros do Humaitá compareceram ao local.

### Menino peralta vitimado

O resultado de uma "carona" do menor Hélio, de 9 anos, em um carro da firma "Gasbráz" próximo à sua residência, na Avenida das Bandeiras, 3.446, estrada Quatorze, apartamento n. 503 — IAPC, de Irajá, fêz com que o veículo ao efetuar uma manobra, provocasse sua queda ao solo, momento em que foi levado, às pressas, para o Hospital Getúlio Vargas, sofrendo traumatismo do crânio. O menino é filho do sr. João Barbosa, sendo grave seu estado. O 27.º Distrito Policial registrou o fato.

### Motorista assaltado e ferido

Continuam as diligências do 8.º Distrito Policial, no sentido de identificarem os assaltantes do motorista profissional Edson Lima (28, anos, solteiro, Rua Frei Caneca, 43), que ficou sem o relógio de pulso e, por não ter — na hora do assalto — a "féria" cobiçada pelos ladrões, recebeu vários cortes produzidos por navalha, na face, tórax e mãos. O fato ocorreu na madrugada de ontem, quando três indivíduos desconhecidos — segundo a vítima — interceptaram-no na Avenida Salvador de Sá, esquina com a Rua Aníbal Benévolo.

### Vítimas de "Kombi" na Penha

A viúva Júlia Pinto (portuguêsa, 60 anos), apresentando traumatismo do crânio encefálico; e sua neta Rossinélia Lopes da Fonte (12 anos, estudante), com contusões e escoriações, foram medicadas ontem, à noite, no Hospital Getúlio Vargas, ficando a anciã apenas internada, em virtude de ser considerado grave seu estado. Na Avenida Brás de Pina foram atropelados, próximo a casa onde residem, na Rua Gurupa, 263 — Penha, pela "Kombi", chapa GB 18-17-50, cujo motorista conseguiu evadir-se, estando as autoridades do 22º Distrito Policial no seu encalço. A menina é filha do professor Rossini Lopes da Fonseca, diretor do Colégio Nossa Senhora do Brasil, localizado em frente ao Hospital Getúlio Vargas. Em tempo: Encerrávamos os nossos trabalhos, quando a senhora Júlio Pinto falecia no H. G. V.

### Vigarista "comprou" carro do comerciante

O conhecido estelionatário Décio Batista (38 anos, solteiro, Rua Professor Estelita Lins, 74 — apartamento n.º 20), desta vez passando por Ricardo Campos, e exibindo uma carteira de identidade do Instituto Felix Pacheco, aproveitou em mais uma "incursão" na Guanabara, para "conversar" com o comerciante José Américo Rodrigues. E conseguiu o que almejava, pois, propôs-lhe a "compra" de um chevrolet, ano de 1940, motor de seis cilindros, n.º .... 3.323.808, emplacado em Nilópolis. Preliminarmente, tudo bem, o preço animador de Cr$ 600 mil, com uma entrada de .... Cr$ 150 mil, e o restante do pagamento em cheques assinados pelo malandro. A transação foi efetuada em agôsto do ano em curso. Recentemente, o negociante ao se dirigir ao banco, nada recebeu, pois, os cheques não tinham fundos, e nem figurava na lista do estabelecimento bancário os nomes de Décio Batista ou Ricardo Campos. Apresentada queixa à Delegacia de Vigilância, no setor de Roubos e Defraudações, o comerciante reconheceu no arquivo, pela foto, o perigoso vigarista. O detective Ivo Raposo, encarregado das diligências já apurou que o veículo foi vendido em Juiz de Fora, a um fazendeiro, cuja identidade possui. Sabe mais o policial, que Décio Batista ou Ricardo Campos, é filho de Nestor Vieira e de Alexandrina Batista. Quanto à sua localização, é a única dúvida do policial, acreditando que esteja homisiado em Minas Gerais, onde possui "boas relações".

DIARIO DO FORUM

## Crime da 'Chacina do Lins' teve reduzida a sua sentença

Em sessão realizada na tarde de ontem, a 2ª Câmara Criminal do Tribunal de Justiça do Estado, reduziu as penas aplicadas em sentença do juiz Orlando Mendonça Moreira, da 6ª Vara Criminal, a Mário Calil Gaze e Darci Moreira de Araújo, para 30 anos de reclusão. Os acusados foram condenados como responsáveis da chamada "Chacina do Lins", sendo aplicado pelo juiz da 6.ª Vara, a Calil Gaze, 187 anos de reclusão e a Darci, 137 anos.

Os acusados foram à casa do casal José Borogoti e sua espôsa Hanelore, com o intuito de roubar. Percebidos pelo dono da casa e espôsa, os trucidaram. Em seguida eliminaram a empregada doméstica Maria das Graças, terminando por matar também os dois filhos menores do casal, de modo cruel e violento, saqueando a casa, levando dinheiro e jóias, entregando-as a Rubens Gaze, irmão de Calil.

Na 6.ª Vara Criminal o juiz condenou-os a sentença longa, por entender o magistrado que cada morte era um crime autônomo e que tinham os acusados praticado dois latrocínios contra José Bogoroti e sua espôsa. Ao contrário, opinaram os desembargadores, convencidos de que houve apenas um latrocínio, crime complexo, crime-fim, servindo as demais mortes para agravação da pena que foi fixada no máximo do que prescreve o artigo 157, parágrafo 3.º do Código Penal (assalto). Quanto a Rubens Gaze, irmão de Mário, foi mantida a sentença de 3 anos de reclusão, sendo excluido pelo desembargador Bandeira Stampa a punibilidade por entender que o seu crime, era receptação, por ter guardado as jóias roubadas.

NEGADO O HABEAS-CORPUS

Rogério Lincoln Guimarães Germano, autor da morte do general Antônio Pereira Lira, teve negado por unanimidade de votos, o Habeas Corpus impetrado em seu favor na II Câmara Criminal. Os desembargadores entenderam que a tese arguida de legítima defesa, é matéria de fato e objeto de exame, quando fôr a júri, pelo Corpo de Jurados. Funcionou como relator da matéria o desembargador Cristóvão Breiner.

### Advogado Ricardo Machado

Acha-se internado em estado de gravidade no Hospital São Luís, no Caju, o advogado Ricardo Machado, que conta atualmente 80 anos. O causídico figura de mais popular e respeitada no fôro desta cidade e em todo Brasil, que teve atuação marcante na sua época, espera a visita de seus colegas para conforto moral e material de que tanto necessita nesta situação angustiosa.

### Cheque entregue em dívida de jôgo

Na 77ª. Vara Cível, José Pereira da Costa, ex-componente da Guarda Presidencial do ex-presidente Getúlio Vargas e tesoureiro da Caixa Econômica, moveu uma Ação Executiva para a cobrança de uma dívida a José Washington de Vasconcelos de 300 mil cruzeiros, representada por um cheque, que fêz juntada, alegando que se tratava de empréstimo. O réu contestou alegando que o caso se prendia a dívida de jôgo. Bebera muito numa partida de "Biriba" no Olímpico Clube, quando jogava "mano a mano" com José Pereira, e fora de si, alcoolizado, fizera paradas astronômicas, que supõe ter coberto com a emissão de um cheque para o qual não tinha a devida previsão de fundo. Elmano James de Azevedo, diretor do Olímpico, redator da Assembléia Legislativa, ouvido em Juízo, negou que no clube se jogasse "mano a mano", se fizessem paradas acima de dois mil cruzeiros e que fôsse servida bebida aos jogadores nas mesas. Foi arrolado por José Washington, como testemunhas Orlando Roças Jr., chefe do Contencioso do IPASE, Galvão Alvares da Costa e o advogado Hercílio Ferreira Benvindo, que confirmaram que o jôgo foi nas condições alegadas pelo réu e por isso mesmo não puderam participar por serem considerados "perus". Declara que Washington efetivamente levantava-se freqüentemente para tomar umas "talagadas" no bar e teve intensa repercussão no clube o fato da perda dos 300 cruzeiros. O juiz Aprígio Astério de Melo, julgou improcedente a ação, face a prova testemunhal, porque a dívida era realmente de jôgo e condenou o autor a pagar custas e honorários dos dois advogados. José Pereira apelou para a 7ª Câmara Cível e na sessão de ontem teve confirmada a sentença, para não pagamento do cheque.

### CONCERTO NO TM: SEMANA DE V. LÔBOS

Encerrando a semana consagrada a Vila-Lobos, a Orquestra Sinfônica Nacional da Rádio Ministério da Educação e Cultura apresentará um concêrto de obras do compositor amanhã, às 21 horas, no Teatro Municipal, sob a regência do maestro Isaac Karabtchevsky. O ponto alto do espetáculo é a apresentação, em 1a. audição na América Latina, do Chôro n.º 8 (2 pianos e orquestra), que terá como solistas Luís Carlos de Moreira Castro e Luís Medalha. Participarão do concêrto, também, corais da Rádio Ministério da Educação e do Estado da Guanabara, sendo a entrada franca.

## Camelô: só a polícia não vê

*A epidemia de camelôs na Guanabara só não é percebida pelas autoridades competentes, pois na Av. Rio Branco, os indivíduos citados usam e abusam do direito de comerciar ilegalmente. Sòmente a polícia carioca não vê, e o pior é que existem agora camelôs valentões, que não permitem que o transeunte passe na calçada quando está vendendo seus "bagulhos". Daqui fazemos um apêlo, que pelo menos os válidos para o trabalho decente, sofram uma campanha rígida da polícia. Não é possível que o comércio que paga impostos sofra esta desleal concorrência, assim como o público seja obrigado a ouvir impropérios de marginais que atualmente dominam as calçadas, vendendo tôda sorte de bugigangas. Na foto um antro dos camelôs.*

## Flexa: não haverá fila nas escolas primárias

"Este ano não haverá filas à porta das escolas primárias do Estado, para matrícula de crianças", declarou, ontem, o secretário de Educação, professor Flexa Ribeiro, acrescentando que as inscrições foram divididas em dois estágios.

Inicialmente, conforme esclareceu, serão rematriculados os alunos que já vêm cursando a escola primária. Trata-se de simples confirmação de matrícula. A segunda fase compreenderá a matrícula de alunos novos.

CONFIRMAÇÃO

A confirmação de matrícula dos alunos das escolas públicas primárias, para o ano letivo de 1964, será realizada nos dias 26, 27 e 28 dêste mês, ocasião em que cêrca de 350 mil crianças que prosseguirão seus estudos na escola primária receberão um memorando no qual a simples assinatura do pai ou responsável confirmará a matrícula, ficando os mesmos dispensados de comparecer à escola.

MATRÍCULAS NOVAS

A matrícula de novos alunos nas escolas públicas primárias será iniciada no dia 13 de dezembro vindouro, de acôrdo com a seguinte escala estabelecida pelo Departamento de Educação Primária: dia 13 — prioridades legais (filhos de ex-combatentes, de funcionários da escola e de artistas de circo); dia 16 — crianças nascidas nos anos de 1954, 55 e 56; dia 17 — crianças nascidas no ano de 1957.

DOCUMENTOS

No ato da matrícula será indispensável a apresentação de certidão de nascimento ou de outro documento hábil que comprove a idade do candidato. Os responsáveis por alunos das chamadas classes especiais terão seus filhos matriculados, porém a escolha da escola ficará na dependência do planejamento das classes especiais pelas Chefias Distritais.

## SAPS entrega mercado à Tijuca: hoje

Será inaugurado, hoje, às 11 horas, na Rua Hadock Lôbo, 91 — esquina com Rua Paulo Frontin, mais um mercado popular do SAPS para servir às donas de casa da Tijuca e localidades vizinhas.

O nôvo mercado constitui-se o maior já instalado pela autarquia, dentro do esquema de trabalho do delegado regional da GB, sr. Erlich Siqueira Campos, de espalhar empórios proletários por tôda a cidade.

PRESTIGIARÃO

Prestigiando o acontecimento, comparecerão à inauguração os deputados Saldanha Coelho, Paulo Alberto, o chefe de gabinete do ministro do Trabalho, o ministro, interino, da Indústria e Comércio, conselheiros do SAPS, entre outras autoridades.

Funcionários da autarquia também estarão presentes à inauguração. Outros mercados, já em construção e readaptação, tanto na Zona Norte como na Sul, serão abertos, em breves dias, para a população carioca, conforme assegurou à reportagem o delegado regional.

## Prevenção de Acidentes na XVII Semana

O ministro do Trabalho, sr. Amauri Silva, presidirá, no próximo dia 25, às 17 horas, a XVII Semana de Prevenção de Acidentes do Trabalho, a ser instalada no auditório do MEC.

Participarão do Seminário, promovido pela Divisão de Higiene e Segurança do Trabalho, diversas emprêsas estatais e privadas, entre as quais a Central do Brasil. Na ocasião serão entregues diplomas e medalhas do "Mérito de Segurança do Trabalho" às pessoas ou entidades que, no decorrer de 1963, mais se destacaram na luta pela segurança ocupacional.

### FESTA NA CONSTRUÇÃO CIVIL

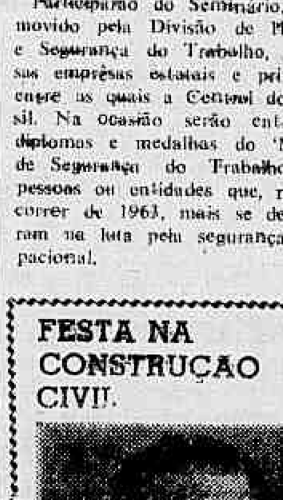

*A data de hoje assinala o aniversário natalício do líder dos trabalhadores na indústria da construção civil, sr. Arnaldo Rodrigues Coelho (foto) que é, também o presidente da entidade de classe daquela categoria profissional. Pela manhã, na Igreja do Divino Espírito Santo, no Largo do Estácio, será celebrada missa em ação de graças e, à tarde, na sede do Sindicato, os operários prestarão uma homenagem ao líder da classe. Após a missa e antes da recepção, o líder daqueles trabalhadores estará, à frente de uma grande comissão, acompanhando o julgamento de ação contra a firma L. Quatroni, que se recusa a pagar a diferença salarial do último acôrdo.*

## Líbano festeja hoje data da Independência

A República do Líbano, a qual o Brasil é ligado por tantos laços de amizade, festeja, hoje, a sua data nacional, comemorativa da independência do país.

O sr. Nazih Lahoud, embaixador do Líbano no Brasil, na oportunidade, distribuiu mensagem de saudação, na qual fala dos progressos obtidos por seu país nestes 20 anos de independência e 5 com o nôvo regime.

COLONIA NO BRASIL

Em sua mensagem, o embaixador Lahoud diz que "O Líbano comemora hoje o vigésimo aniversário de sua independência e que, todos os seus pensamentos, nesta ocasião, estão voltados para seus filhos ausentes e sobretudo para a colônia libanesa no mundo".

Num outro trecho, o diplomata afirma que seu país já percorreu largo trecho no caminho do progresso e da modernização desde que seus filhos se tornaram donos de seu destino, principalmente nos últimos cinco anos, sob o atual regime.

PAÍS AMIGO

A mensagem do embaixador do Líbano no Brasil, assim termina: "Com o Brasil, êsse imenso país amigo e hospitaleiro, mantém relações diplomáticas das melhores que se caracterizam pela compreensão, pela colaboração, pela amizade e pela comunhão de ideais; quanto às relações econômicas e culturais entre os dois países, faremos, juntamente com as autoridades do Brasil, todo o possível para lhes dar uma expansão constante, vantajosa para ambos".

# Guanabara é Notícia

### Projetos vetados

Antes de partir para São Paulo, o governador vetou totalmente três projetos da Assembléia Legislativa: o que estendia aos oficiais e praças da Polícia Militar carioca, o benefício do risco de vida e o que assegurava aos cabos do Corpo de Bombeiros, da extinta Escola Elementar, promoção à terceiro sargento e, finalmente a que aumentava a pensão concedida à viúva de Alberto Moreira da Rocha.

### Financiamento de casa própria

O reputado Fracisco Gama Lima apresentou projeto determinando o financiamento da casa própria para os operários que gahem até o dôbro do salário-mínimo regional e os funcionários que percebam até o triplo do salário-mínimo.

### Recuperação de chafarizes

O Departamento de Parques do Estado, contratou, sem concorrência, com uma firma particular, a recuperação e instalação de dois chafarizes, respectivamente, na Praça Condessa Paulo de Frontin e Santo Cristo, pelo preço de .. ...... Cr$ 4.902.975,00.

### Escola construída pelo DER

Deverá ser inaugurada hoje, na esquina das ruas Raul Pompéia e Francisco Sá, uma escola construída pelo Departamento de Estradas de Rodagem, pois, as demais inauguradas no Estado, têm sido construídas pelas contribuições das emprêsas particulares recolhidas à FOM, pois a Secretaria de Educação vem se omitindo.

Como nas solenidades anteriores, deverá comparecer o sr. Flexa Ribeiro, secretário de Educação (embora em gôzo de férias) e fazer novas promessas, esquecendo-se das anteriores.

### Vencimentos iguais para servidores

O deputado José Bonifácio apresentou projeto determinando que o vencimento ou remuneração do fucionário estadual, titular de cargo ou função que tenha igualdade de denominação, atribuições e responsabilidades, com os servidores da União, não poderá, em hipótese alguma, ser inferior ao dêsses funcionários transferidos.

O servidor transferido não poderá, também, perceber menos de que o de igual categoria do serviço público estadual.

### Diretor do DTC

O governador assinou decreto, nomeando o cidadão Carl Helrich Rermann Hering, estranho aos quadros de pessoal do Estado, para exercer, em primeira ocupação, o cargo em comissão, de diretor do Departamento de Telecomunicações da Secretaria de Segurança Pública.

### Dentistas ao governador

Cêrca de 500 dentistas de diversos Estados, que se encontram nesta capital, convidados pela SUSENE, para visitar hospitais e realizações da Secretaria de Saúde, vão homenagear com um almôço, hoje, no Monte Líbano, o governador Carlos Lacerda.

## *Horário de verão não está extinto*

O serviço de Coordenação do Racionamento informou que mesmo que venha a ser oficializada a paralisação do racionamento, em quotas, de energia, não será modificado o horário de verão decretado pelo presidente da República, devendo continuar prevalecendo aquela determinação, de acréscimo de uma hora ao horário normal.

Esclarecem os técnicos do SCR que não há mais necessidade de racionar energia nestes três próximos meses, já que as chuvas que caíram e que ainda caem nas zonas abastecedoras, de Lajes e Paraíba, tornam possíveis cálculos otimistas quanto ao afastamento total das possibilidades de nova crise no abastecimento de energia, tendo mesmo a Rio-Light informado que tão cedo não deverá haver cortes.

CAUSA PRINCIPAL

Ainda segundo os esclarecimentos dos técnicos, para que venha a ocorrer nova crise, será necessário que haja uma estiagem de uns três a quatro meses, o que acarretaria na baixa do nível dos rios Paraíba e Lajes. Como atualmente os níveis dos referidos rios estão em posição normal, a Rio Light prognostica longo período sem ameaça de crise.

### POLÍTICA HABITACIONAL NA CONSTRUÇÃO CIVIL

Em sua sede social, na Rua do Senado, 243, o Sindicato da Indústria da Construção Civil promoverá, na próxima terça-feira, um "Dia de Estudos Sôbre Política Habitacional". A primeira parte dos trabalhos será iniciada às 9 horas.

## O homem que sabe demais

EXCLUSIVO PARA O DC

TIMBAÚBA (da equipe do DC)

# Tiros contra Clemenceau

— Tentaram matar Clemenceau! — Era esta a notícia que, a 20 de fevereiro de 1910, corria pelo mundo inteiro. O chefe do gabinete francês, homem forte, enérgico e decidido, arcando com as responsabilidades da grande primeira guerra (1914 a 1918) tinha sido o grande fator da vitória aliada contra o domínio germânico. Sua energia salvara a França e desapontara o inimigo. Grande construtor da vitória só se deu por satisfeito quando as tropas alemãs foram obrigadas a atravessar o Reno e o armistício foi assinado. "Je fais la guerre", dizia êle com certa voluptuosidade quando se discutiam os assuntos atinentes a grande luta armada. A sua energia e coragem deveu a França sua vitória final. Clemenceau foi, para a França, naquela época, o que seria, quase trinta anos depois, Churchill para a Inglaterra. Na política interna combateu Malvy e Cailleaux; na externa discordou de Lloyd George e de Wilson.

O FATO

Às 8,45 horas da manhã, quando saía de sua residência, com destino ao Ministério, ao sentar-se no automóvel que o ia transportar, foi atacado por tiros de revólver. O criminoso disparou cinco vêzes sua arma contra o presidente do Gabinete francês que foi atingido por uma bala na parte posterior da omoplata direita. O projétil alojou-se no alto do pulmão direito produzindo intensa hemorragia. O fato desde logo espalhou-se pelo mundo inteiro ocasionando protestos de tôda ordem, não só dos govêrnos aliados, como daquêles que não se tinham reunido a França para combater a pressão alemã. Na própria Alemanha a repercussão não teve o resultado que esperavam os que armaram o braço do assassino. Desde o Papa até os pequenos países da África e da Ásia os protestos se fizeram sentir.

O CRIMINOSO

Emílio Cottin, de 25 anos de idade, natural de Creil, foi o autor do atentado. Foi prêso no momento do crime e quando se preparava para fugir do local. Residia, com sua família, na Rua da Convenção, em Paris. Era carpinteiro. Em suas declarações disse ser anarquista, independente porém de qualquer grupo ou agrupamento. Assumira tôda a responsabilidade pelo atentado. Pretendia fazer desaparecer Clemanceau por saber que êle estava preparando uma nova guerra. Declarou-se amigo de todos os homens, inclusive dos alemães. Considerava a existência de Clemenceau um grande mal para a humanidade e daí sua idéia de matá-lo, no benefício de todos. Apurou-se que Cottin entretinha relações com nihilistas e prisioneiros russos que tinham sido repatriados. O assassínio negou, terminantemente, que qualquer pessoa o houvesse incitado a atirar contra Clemenceau. Ao saber desta declaração o pai do criminoso sugeriu que fôsse o filho submetido a um exame em que se constatasse a deficiência de seu estado mental. Cottin protestou, vigorosamente, contra a insinuação paterna reclamando, para si, tôda a responsabilidade pelo atentado. Antes de tentar matar o presidente do gabinete francês Cottin estivera em Montrouge, em um pequeno hotel, conhecido como ponto de reunião de anarquistas. Ao ser prêso a multidão tentou linchá-lo, tendo a polícia a muito custo evitado que tal acontecesse.

CONDECORADOS

Por intermédio do general Mordacq, seu conselheiro militar, Clemanceau mandou condecorar, com a medalha militar, o policial que, embora ferido na face, precipitou-se para prender o agressor, o condutor do automóvel que, pelo seu sangue frio, atenuou a gravidade do atentado, e, finalmente, o secretário do Estado-Maior que saltou do veículo, em andamento, a fim de perseguir o criminoso.

O INQUÉRITO

O processo militar instaurado contra Emílio Cottin ficou afeto ao capitão Bouchardon que funcionara no processo contra Mata-Hari e outros inimigos da França, como traidores ou sabotadores. Suas diligências se estenderam a tôda a França em busca de possíveis cúmplices. Muito embora as constantes declarações do criminoso de que era o único responsável pelo atentado a polícia entregou-se à várias investigações sem resultado apreciável.

CONDENADO

A 14 de março do mesmo ano compareceu o criminoso perante o Conselho de Guerra, que ia julgá-lo. Os trabalhos não foram demorados, pois que estava perfeitamente provado, pela instrução do processo, o delito atribuído a Emílio Cottin e que êle confessara ser o único responsável. A deliberação do Conselho é que foi demorada. Cottin foi condenado, por unanimidade, à morte. A sentença foi pronunciada pelo capitão Bouchardon. Sua execução foi imediata.

# LOTERIA DO ESTADO DA GUANABARA

Decreto nº 937, de 18-1-62, ratificado pelo Govêrno Federal, conforme Decreto n.º 11030, de 18 de maio de 1962

66.ª EXTRAÇÃO — PRÊMIO MAIOR: Cr$ 5.000.000,00 — PLANO "A-Z"

Lista de QUINTA-FEIRA, 21 de NOVEMBRO de 1963

*Pagamentos sem desconto* — 2.002 Prêmios — *Pagamentos sem desconto*

| PRÊMIOS CR$ | PRÊMIOS CR$ | PRÊMIOS CR$ | PRÊMIOS CR$ | PRÊMIOS CR$ | PRÊMIOS CR$ | PRÊMIOS CR$ | PRÊMIOS CR$ |
|---|---|---|---|---|---|---|---|
| **1** [illegible]<br>Aproximação 1016 25.000,00<br>1.º prêmio **1017** 5.000.000,00 de Cruzeiros Guanabara<br>Aproximação 1018 25.000,00<br>[illegible]<br>**2**<br>[illegible] | 2600 — 3.000,00<br>2700 — 3.000,00<br>2800 — 3.000,00<br>2900 — 3.000,00<br>**3**<br>3000 — 3.000,00<br>3100 — 3.000,00<br>3200 — 3.000,00<br>3300 — 3.000,00<br>3330 — 4.000,00<br>3400 — 3.000,00<br>3408 — 4.000,00<br>3492 — 4.000,00<br>3500 — 3.000,00<br>3577 — 4.000,00<br>3600 — 3.000,00<br>3700 — 3.000,00<br>3800 — 3.000,00<br>3900 — 3.000,00<br>[illegible]<br>**4**<br>4000 — 3.000,00<br>4100 — 3.000,00<br>[illegible]<br>4500 — 3.000,00<br>4525 — 4.000,00<br>4514 — 4.000,00<br>4600 — 3.000,00<br>4700 — 3.000,00<br>4800 — 3.000,00<br>4900 — 3.000,00<br>**5**<br>5000 — 3.000,00<br>5062 — 4.000,00<br>5100 — 3.000,00<br>5200 — 3.000,00<br>5222 — 4.000,00<br>5217 — 4.000,00<br>5300 — 3.000,00 | 5400 — 3.000,00<br>5407 — 4.000,00<br>5500 — 3.000,00<br>5558 — 4.000,00<br>5594 — 4.000,00<br>5600 — 3.000,00<br>5700 — 3.000,00<br>5715 — 4.000,00<br>5800 — 3.000,00<br>5900 — 3.000,00<br>**6**<br>6000 — 3.000,00<br>6100 — 3.000,00<br>6200 — 3.000,00<br>6300 — 3.000,00<br>6400 — 3.000,00<br>6500 — 3.000,00<br>6500 — 3.000,00<br>6640 — 4.000,00<br>6700 — 3.000,00<br>6800 — 3.000,00<br>6900 — 3.000,00<br>6959 — 4.000,00<br>**7**<br>7000 — 3.000,00<br>7020 — 4.000,00<br>7100 — 3.000,00<br>7200 — 3.000,00<br>7206 — 4.000,00<br>7300 — 3.000,00<br>7400 — 3.000,00<br>7463 — 4.000,00<br>7500 — 3.000,00<br>7600 — 3.000,00<br>7670 — 4.000,00<br>7700 — 3.000,00<br>7783 — 4.000,00<br>7800 — 3.000,00<br>7838 — 4.000,00<br>7900 — 3.000,00<br>**8**<br>8000 — 3.000,00<br>8100 — 3.000,00<br>8200 — 3.000,00 | 8225 — 4.000,00<br>8300 — 3.000,00<br>8400 — 3.000,00<br>8500 — 3.000,00<br>8600 — 3.000,00<br>8700 — 3.000,00<br>8800 — 3.000,00<br>8900 — 3.000,00<br>**9**<br>9000 — 3.000,00<br>9016 — 4.000,00<br>9100 — 3.000,00<br>9138 — 4.000,00<br>9200 — 3.000,00<br>9289 — 4.000,00<br>9300 — 3.000,00<br>9400 — 3.000,00<br>9500 — 3.000,00<br>9600 — 3.000,00<br>9700 — 3.000,00<br>9800 — 3.000,00<br>9900 — 3.000,00<br>9912 — 4.000,00<br>9979 — 4.000,00<br>[illegible]<br>**10**<br>10000 — 3.000,00<br>10100 — 3.000,00<br>10200 — 3.000,00<br>10300 — 3.000,00<br>10400 — 3.000,00<br>10500 — 3.000,00<br>10600 — 3.000,00<br>10700 — 3.000,00<br>10800 — 3.000,00<br>10900 — 3.000,00<br>[illegible]<br>**11**<br>11000 — 3.000,00<br>11100 — 3.000,00<br>11121 — 4.000,00<br>11200 — 3.000,00<br>11300 — 3.000,00 | 2.º prêmio **11400** 400.000,00 cruzeiros Guanabara<br>11400 — 3.000,00<br>11500 — 3.000,00<br>11600 — 3.000,00<br>11692 — 4.000,00<br>11656 — 4.000,00<br>11663 — 4.000,00<br>11694 — 4.000,00<br>11697 — 4.000,00<br>11700 — 3.000,00<br>11710 — 4.000,00<br>11787 — 4.000,00<br>11800 — 3.000,00<br>11899 — 4.000,00<br>11900 — 3.000,00<br>**12**<br>12000 — 3.000,00<br>12035 — 4.000,00<br>12065 — 4.000,00<br>12094 — 4.000,00<br>12100 — 3.000,00<br>12169 — 4.000,00<br>12200 — 3.000,00<br>12300 — 3.000,00<br>12304 — 4.000,00<br>12327 — 4.000,00<br>12358 — 4.000,00<br>12400 — 3.000,00<br>12500 — 3.000,00<br>12600 — 3.000,00<br>12700 — 3.000,00<br>12724 — 4.000,00<br>12800 — 3.000,00<br>12900 — 3.000,00<br>**13**<br>13000 — 3.000,00<br>13027 — 4.000,00<br>13049 — 4.000,00<br>13061 — 4.000,00<br>13100 — 3.000,00 | 13152 — 4.000,00<br>13172 — 4.000,00<br>13196 — 4.000,00<br>13200 — 3.000,00<br>13262 — 4.000,00<br>13300 — 3.000,00<br>3.º prêmio **13377** 150.000,00 cruzeiros Guanabara<br>13400 — 3.000,00<br>13492 — 4.000,00<br>13500 — 3.000,00<br>13567 — 4.000,00<br>13592 — 4.000,00<br>13600 — 3.000,00<br>13603 — 4.000,00<br>13652 — 4.000,00<br>13700 — 3.000,00<br>13794 — 4.000,00<br>13800 — 3.000,00<br>13801 — 4.000,00<br>13851 — 4.000,00<br>13900 — 3.000,00<br>13901 — 4.000,00<br>13952 — 4.000,00<br>13987 — 4.000,00<br>**14**<br>14000 — 3.000,00<br>14028 — 4.000,00<br>14072 — 4.000,00<br>14085 — 4.000,00<br>14096 — 4.000,00<br>14100 — 3.000,00<br>14159 — 4.000,00<br>14175 — 4.000,00<br>14200 — 3.000,00<br>14281 — 4.000,00<br>14300 — 3.000,00<br>14305 — 4.000,00<br>14400 — 3.000,00<br>14500 — 3.000,00<br>14573 — 4.000,00 | 14600 — 3.000,00<br>14684 — 4.000,00<br>14700 — 3.000,00<br>14720 — 4.000,00<br>14800 — 3.000,00<br>14876 — 4.000,00<br>14900 — 3.000,00<br>14933 — 4.000,00<br>14969 — 4.000,00<br>**15**<br>15000 — 3.000,00<br>15005 — 4.000,00<br>15037 — 4.000,00<br>15086 — 4.000,00<br>15098 — 4.000,00<br>15100 — 3.000,00<br>15128 — 4.000,00<br>15200 — 3.000,00<br>15209 — 4.000,00<br>15292 — 4.000,00<br>15300 — 3.000,00<br>15363 — 4.000,00<br>15400 — 3.000,00<br>15500 — 3.000,00<br>15600 — 3.000,00<br>15610 — 4.000,00<br>15657 — 4.000,00<br>4.º prêmio **15680** 100.000,00 cruzeiros Guanabara<br>15700 — 3.000,00<br>5.º prêmio **15711** 50.000,00 cruzeiros Guanabara<br>15709 — 4.000,00<br>15738 — 4.000,00 | 15708 — 4.000,00<br>15769 — 4.000,00<br>15800 — 3.000,00<br>15874 — 4.000,00<br>15900 — 3.000,00<br>**16**<br>16000 — 3.000,00<br>16011 — 4.000,00<br>16084 — 4.000,00<br>16100 — 3.000,00<br>16168 — 4.000,00<br>16196 — 4.000,00<br>16200 — 3.000,00<br>16219 — 4.000,00<br>16222 — 4.000,00<br>16300 — 3.000,00<br>16364 — 4.000,00<br>16372 — 4.000,00<br>16400 — 3.000,00<br>16421 — 4.000,00<br>16500 — 3.000,00<br>16600 — 3.000,00<br>16694 — 4.000,00<br>16700 — 3.000,00<br>16708 — 4.000,00<br>16800 — 3.000,00<br>16864 — 4.000,00<br>16900 — 3.000,00<br>**17**<br>17000 — 3.000,00<br>17100 — 3.000,00<br>17200 — 3.000,00<br>17232 — 4.000,00<br>17244 — 4.000,00<br>17275 — 4.000,00<br>17300 — 3.000,00<br>17400 — 3.000,00<br>17500 — 3.000,00<br>17518 — 4.000,00<br>17600 — 3.000,00<br>17657 — 4.000,00<br>17669 — 4.000,00<br>17700 — 3.000,00<br>17800 — 3.000,00<br>17825 — 4.000,00<br>17900 — 3.000,00<br>17921 — 4.000,00<br>18000 — 3.000,00 |

Todos os números terminados em 7 (final do 1.º prêmio) têm Cr$ 2.500,00

66.ª EXTRAÇÃO — As extrações principiam às 15 horas — Fiscal Geral de Loterias: FERNANDO GOMES CALAZA — 66.ª EXTRAÇÃO

## SOCIEDADE-RJ

DECIO BERNARD

SERÁ amanhã a promoção do cronista Vital dos Santos, denominada «1.º Baile Oficial das Debutantes do Estado do Rio». Representantes de Niterói, São Gonçalo, Petrópolis e Teresópolis e 15 debutantes do Saldanha, estarão compondo um total de 50 meninas-môças que desfilarão em seus longos vestidos brancos.

•

A FAMÍLIA imperial brasileira será protagonista, dentro em breve, de um dos mais estranhos casos dos últimos tempos. Trata-se do desquite de conhecida princesa, casada com um príncipe oficial do ar. Consta que o futuro espôso é um conhecido banqueiro de São Paulo. Aguardem as manchetes.

•

NO TEATRO Mecanizado do Santapaula Quitandinha Clube realizou-se, sábado, o «Concurso Embaixatriz do Turismo», perante uma platéia que lotou o recinto. Na oportunidade, foram realizadas as finais dos Estados do Espírito Santo e Rio de Janeiro. As srtas. Maria do Carmo Calmon e Nadine Maria Faria, respectivamente, de Linhares e Guarapari, classificaram-se como finalistas. Das candidatas fluminenses, classificaram-se: Liz Maria Gomes de Matos (Niterói), Luíza Iris Rosa (São Gonçalo); Elenir Maria Carvalho (Petrópolis), Reuza Maria Gonçalves (Campos), Eliane Dolinski (Volta Redonda), que alcançou maior número de pontos, Maria Madalena Alves Barbosa (Rio Bonito) e Maria Aparecida Jubileu (Paracambi). Prestigiando o evento, desfilaram as candidatas finalistas de São Paulo e Minas Gerais. O concurso será encerrado dia 12 de janeiro na cidade de Poços de Caldas, com a escolha da sucessôra de Mirian Montenegro da Fonseca.

•

A CANADA de Luxe convidando para a apresentação da «Petite Collection», com sugestões para o Natal, têrça-feira, às 15 horas.

•

O CASAL Luís Carlos Uchôa embarcará, dentro de poucos dias, para os «States», onde permanecerá seis meses. Muito animada com a viagem a sra. Matilde Kraichete Uchôa.

•

O BAZAR do Educandário Vista Alegre será inaugurado, solenemente, dia 25, pela médica Graziela Fadul, senhora do ministro da Saúde, sr. Wilson Fadul.

É necessário ressaltar que as mostras do Bazar do EVA foram confeccionadas sòmente pelas crianças, a fim de mostrar ao público à capacidade dos internos da instituição.

# Taximetros para os carros de 'praça'

NITERÓI — Alegando que os motoristas de praça de Niterói não têm mais motivos para serem contrários à instalação de taximetros nos autos, uma vez que o govêrno já asfaltou quase tôdas as ruas da capital do Estado, o delegado Paulo Paciello, inspetor geral do Trânsito vai manter contatos com o deputado Palmir Silva visando desengavetar o projeto que institui a medida.

Falando ao DIARIO CARIOCA, o delegado Paulo Paciello solicitou a colaboração da população no sentido de que denunciem os motoristas desrespeitadores da tabela vigente, até que seja aprovada pela Assembléia Legislativa o uso obrigatório dos taximetros. Disse ainda o titular do IGTP que muitos profissionais do volante estão cobrando 300 e 400 cruzeiros por corridas tabeladas em 250 cruzeiros, sob pretexto da alta dos combustíveis.

CAMPANHA

Continuando, informou o sr. Paulo Paciello que vai iniciar dentro em breve uma campanha com a colaboração de diversas entidades, entre elas a Associação Comercial, visando diminuir o elevado índice de acidentes ocorridos principalmente na capital do Estado. Adiantou que a Associação Comercial já colocou à sua disposição 8 sinais luminosos que serão instalados nas esquinas de maior movimento.

Também a Câmara de Vereadores de Niterói vai apreciar projeto visando à instalação de caixas luminosas em tôdas as esquinas da cidade, com denominação das respectivas ruas.

## DC vai apontar os melhores na A.L.

NITERÓI — O DIARIO CARIOCA, desejando colocar os seus leitores a par dos trabalhos legislativos, sentindo a operosidade dos seus representantes na Assembléia Fluminense e, ainda mais, premiar àqueles que fazem da vida pública o verdadeiro sentido democrático da representação, vai lançar, na bancada de imprensa da AL, um concurso para a indicação dos melhores parlamentares do presente ano legislativo.

O "Melhor do Ano" no setor legislativo, deverá ser designado pelo voto dos jornalistas componentes do Comitê de Imprensa da AL, cuja votação será iniciada secretamente para evitar qualquer pressão entre os jornalistas que, acompanhando diàriamente os trabalhos daquela Casa, têm possibilidade de apontar, em cada bancada, o deputado que melhor tem defendido os interêsses do povo fluminense em sua Casa Legislativa.

Sr. Milton Ferreira Pinto, um dos responsáveis pelo progresso da capital fluminense.

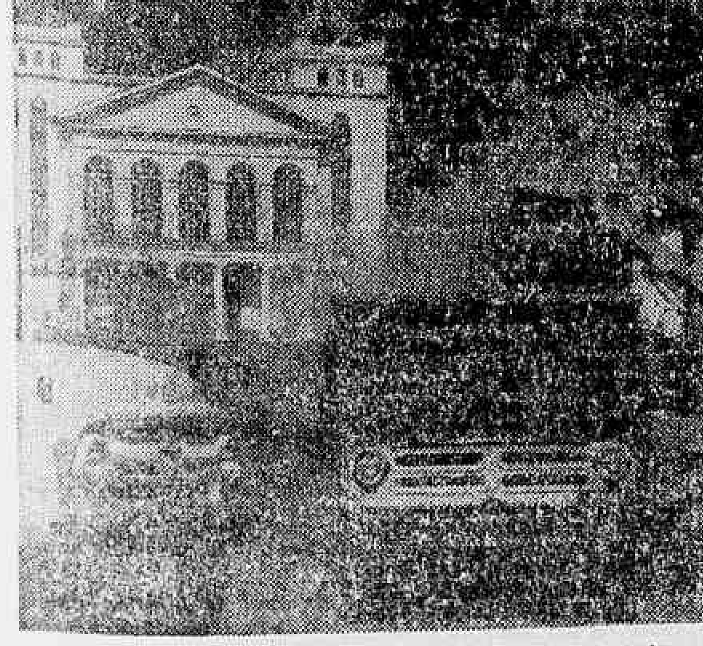

Um fato importante que leva segurança ao comprador, é que as obras do Conjunto Residencial Paraíso tiveram início, no mesmo dia do seu lançamento, registrando-se assim um caso inédito na indústria imobiliária. Na foto, aspecto dos trabalhos já iniciados.

# *Aumento dos servidores entrou ontem na pauta do Legislativo*

NITERÓI — Juntamente com três projetos visando a elevar a arrecadação estadual, entrou ontem na pauta dos trabalhos da Assembléia Legislativa, figurando em nono lugar, a mensagem governamental que eleva os níveis dos vencimentos dos servidores estaduais.

Durante tôda a sessão da tarde a Maioria tentava aprovar em primeira discussão as mensagens que instituem a "quarentena fiscal" e as que majoram o impôsto de vendas e consignações, facultando ao Executivo meios para pagar a melhoria do funcionalismo.

Hoje o Legislativo não funcionará, em virtude do feriado municipal em Niterói. Assim, sòmente a partir de segunda-feira os parlamentares governistas acelerarão os trabalhos visando a aprovar as matérias do interêsse do govêrno.

HOMENS PARA A PM

Durante a sessão extraordinária que terminou aos primeiros minutos de ontem, o Legislativo aprovou o projeto que eleva para cinco mil o efetivo da Polícia Militar do Estado.

Êste projeto engloba, também, o pessoal dos Corpos de Bombeiros de Niterói e Campos, cuja encampação havia sido aprovada em sessão realizada no dia anterior.

TARDE SEM QUORUM

Durante a sessão da tarde de ontem, não houve quorum para a apreciação de nenhuma das vinte matérias que constavam da pauta dos trabalhos. Vários deputados aproveitaram a oportunidade para subir à tribuna e apontar falhas da mensagem do aumento, defendendo por antecipação as diversas emendas que a ela serão apresentadas. Entre os oradores destacaram-se os srs. Bezerra de Menezes, José Sally e Amil Ney Reichard.

# *Niterói festeja 390º aniversário*

NITERÓI — A propósito do 390.º aniversário de Niterói, o prefeito Sílvio Picanço enviou, ontem, ao povo da capital do Estado mensagem na qual exalta as tradições de trabalho e cultura e patrimônio cívico da população niteroiense.

Na oportunidade, o chefe do Executivo municipal apresentou o programa de festividades elaborado pela PMN com o objetivo de comemorar a data de fundação da cidade, para o qual estão convidados todos os niteroienses.

PROGRAMA

E' o seguinte o programa de comemorações marcado para hoje:

1) — Às 7,30 horas — Missa no Outeiro de São Lourenço.

2) — Às 8,45 horas — Concentração cívica na Praça Martim Afonso, com a presença dos excelentíssimos senhores governador Badger Silveira e prefeito Sílvio Picanço.

3) — Às 9,30 horas — Desfile colegial-militar pela Avenida Amaral Peixoto.

4) — Às 15 horas — Sessão solene na Câmara Municipal, com a entrega do título de "Cidadão Nteroiense" ao governador Badger Silveira.

5) — Às 16 horas — Inauguração do nôvo asfaltamento da Rua Gavião Peixoto.

6) — Às 17 horas — Inauguração da praça de esportes da Praça General Gomes Carneiro.

7) — Às 17,30 horas — Inauguração do asfaltamento das ruas Pedro Pinto, Aníbal Benévolo e Trav. Norival de Freitas.

8) — Às 20 horas — "Show" na Avenida Amaral Peixoto, com a participação de artistas de rádio e televisão.

9) — Às 22 horas — Fogos de artifício no atêrro da Rua Visconde de Rio Branco.

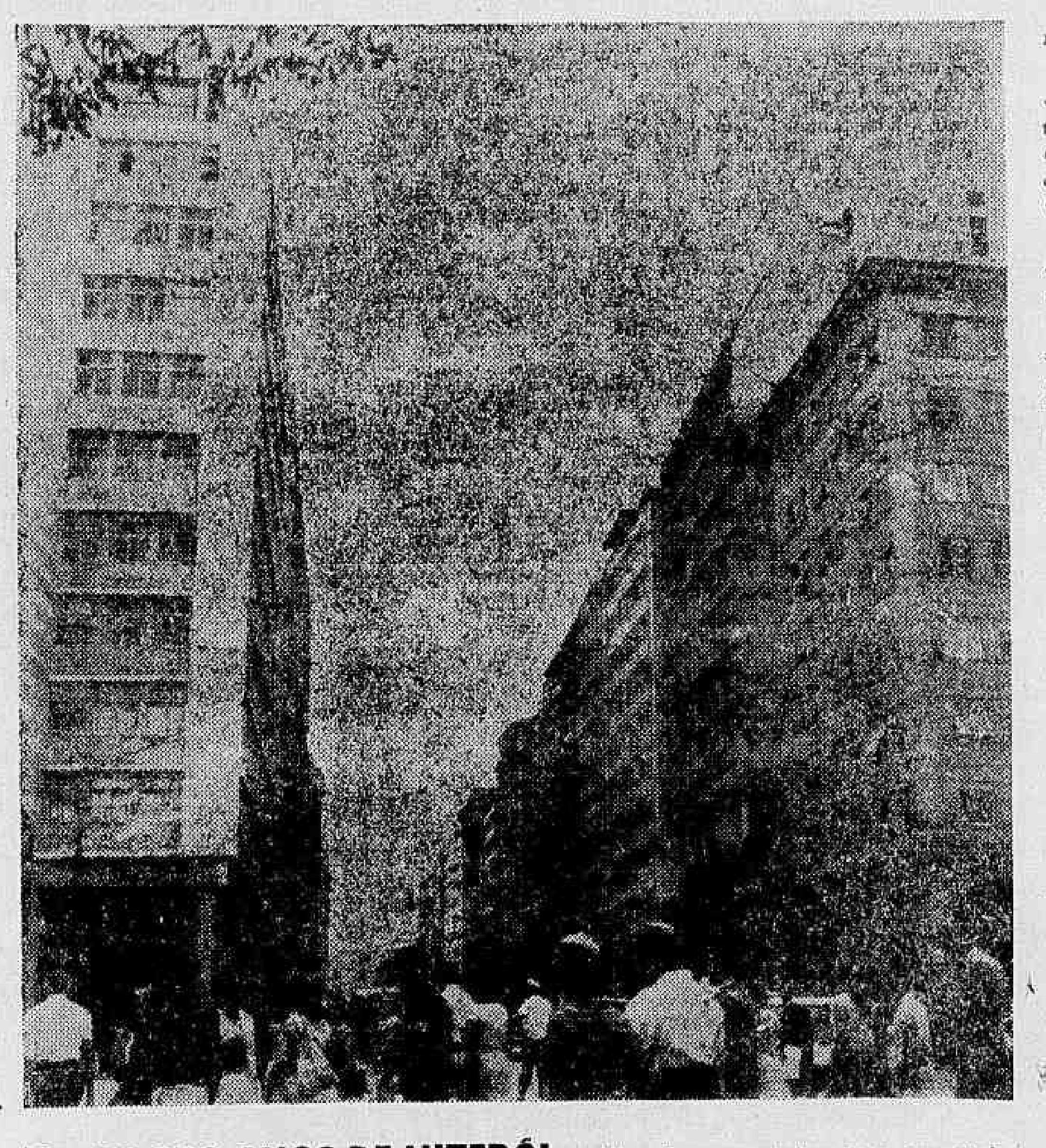

**OS 390 ANOS DE NITERÓI** — *Niterói, representada na foto por uma de suas principais artérias, a Av. Amaral Peixoto, completa, hoje, seu 390º aniversário. É lógico que não estamos revelando nenhuma novidade. Todos sabem disso. Os jornais têm aberto páginas inteiras dedicadas ao acontecimento. Nós, da equipe fluminense do DIARIO CARIOCA não poderíamos ficar alheios ao aniversário da cidade que nos abriga e tanto prestigia. Pensamos em homenageá-la de várias maneiras. Niterói dá margem a isso. Poucas cidades são tão versáteis e atraentes como a "cidade sorriso". Inspira poesias por suas belezas. Editoriais de elogios pelo seu invulgar desenvolvimento. Reportagens várias sôbre suas praias, seu comércio, sua indústria e tantas outras coisas dignas delas. Decidimos entretanto homenageá-la através de várias reportagens sôbre as principais realizações dos órgãos, quer estatais quer particulares, que mais têm ultimamente trabalhado por seu progresso. Cremos que no momento que atravessamos, em que muito se fala e, sob a alegação da inflação, das crises políticas e tantas outras dificuldades, nada se realiza, nada mais justo do que homenagearmos uma cidade focalizando as principais realizações daqueles que, apesar disso, participam ativamente da árdua luta pelo seu progresso, ultrapassando todos os quase intransponíveis obstáculos, a fim de permitir o seu desenvolvimento e o bem-estar de tôda a sua população.*

# Serraria Paraíso constrói o empreendimento do século

NITEROI — Devido à capacidade de realização e ao notável espírito empreendedor de um dos nossos mais admiráveis homens de negócios, Niterói passará a contar, dentro de bem pouco tempo, com um dos mais marcantes empreendimentos imobiliários dos últimos anos. Estamos nos referindo, é lógico, ao fabuloso conjunto residencial Paraíso, o qual passará a ser uma realidade graças exclusivamente à iniciativa do dr. Milton Ferreira Pinto, proprietário da famosa Serraria Paraíso, homem que, por suas inegáveis qualidades e realizações veio a ocupar um lugar de raro destaque no campo do comércio e da indústria fluminense, sendo um dos mais dignos representantes da verdadeira e honesta iniciativa privada, não apenas no Estado do Rio, mas em todo o país.

Dizendo-se satisfeitíssimo com os resultados já obtidos com o lançamento do Conjunto Residencial Paraíso, o sr. Milton Ferreira Pinto declarou à nossa reportagem que "embora seja uma obra que exigirá de nós grandes esforços, sentimo-nos plenamente realizados com êsse empreendimento, pois sabemos que estamos construindo algo que solucionará definitivamente o problema de quase quinhentas famílias que passarão a ter, através de condições das mais facilitadas, a sua própria residência". Realmente, se nada mais houvesse realizado o sr. Milton Ferreira Pinto em sua marcante existência, ela estaria justificada com a construção do Conjunto Residencial Paraíso.

COMO SERÁ

O Conjunto Residencial Paraíso, monumental conjunto de três enormes edifícios, cuja construção já se encontra em fase bastante adiantada, ocupará com seus quatrocentos amplos apartamentos uma vasta área da Avenida Amaral Peixoto, principal artéria da cidade.

Todos os três edifícios componentes do conjunto serão dotados de 14 andares, sendo que cada um dos prédios possuirá seis elevadores para seu uso exclusivo. Além da qualidade do material empregado na construção, da funcionalidade dos apartamentos, simultâneamente belos e cômodos, da confiança que inspira os nomes envolvidos no empreendimento, de sua bela aparência e excelente localização, destaca-se como a característica mais notável dêste espetacular lançamento, o fato de que todos os apartamentos serão destinados a uso exclusivamente residencial, exceto o andar térreo, que será todo ocupado por lojas, das quais, algumas delas serão destinadas à instalação da super-sede da Serraria Paraíso.

QUEM É QUEM

Escolheu muito bem o senhor Milton Ferreira Pinto as diversas funções relativas ao aludido empreendimento, isto é, a firma construtora e a firma corretora, respectivamente a "E. Grazon, Boeckel & Cia. Ltda." e a "Metrópole Imóveis".

A primeira delas há muito conquistou a confiança dos niteróienses pela qualidade dos edifícios por ela construídos, os quais possuem a rara qualidade de aliarem o belo ao funcional, tocando assim as raias da perfeição.

Quanto à "Metrópole Imóveis", é o exemplo mais típico do sucesso e da honestidade a serviço do comércio imobiliário, o que vem provando sobejamente na fabulosa quantidade de não apenas fregueses, mas de autênticos amigos, que tem conquistado em sua ainda curta existência.

Na realidade, o Conjunto Residencial Paraíso não pertence mais ao futuro, êle já é uma bem sucedida realidade, o que prova o fato de já ter sido vendidos mais de 50% de seus apartamentos.

## FLAGRANTES

ANTONINO MARQUES

### O ESCÂNDALO AINDA PAIRA NA DIVISÃO DE TRÁFEGO DO D.E.R.

Há tempos, o DER foi balançado nos seus alicerceres morais, com um rumoroso escândalo: o diretor da Divisão de Tráfego, ex-locutor Amílcar Chamarelli, teria levado «propinas» de empresários de transportes coletivos. Assim se apresentava a denúncia. Como não podia deixar de ser, o sr. Dílson Feliciano Pinto — diretor-geral do DER — determinou abertura de inquérito. Muitos, na época, glosaram a coisa: «o sr. Chamarelli tem um bom padrinho político e não lhe acontecerá nada, mesmo que se prove que, de fato, êle levou as «propinas» dos que vivem à margem da lei». A corrente mais otimista, porém, depositava confiança nos integrantes da Comissão de Inquérito, presidida pelo bacharel Júlio Louzada Filho (patrimônio moral do PTB). E mais, o deputado Michel Saad solicitou, do Plenário da Assembléia, que se apurasse os fatos para que o govêrno do sr. Badger Silveira não fôsse manchado por desonestidades, praticadas por inescrupulosos.

O tempo passou, o sr. Amílcar Chamarelli, principal acusado, não foi se quer afastado do cargo, para que não houvessem interferências nas apurações, os que queriam a elucidação do fato calaram e o inquérito, na sua essência, parou mesmo, não obstante levar-se em consideração a condição moral dos elementos da CI.

Agora, novas irregularidades pairam no mesmo Departamento (ainda sob a direção do sr. Chamarelli): as emprêsas de ônibus aumentaram as tarifas em quase vinte por cento, há mais de um mês, e ninguém toma providência. Diante dos fatos passados, quem poderia afirmar que êsses gananciosos empresários aumentaram as tarifas à revelia da Divisão de Tráfego?...

•

DE BRASÍLIA

1 O deputado Carlos Werneck denunciou, na Câmara Federal, que o Colégio Pedro II não está cumprindo às Leis de Diretrizes e Bases. Afirmou que aquêle estabelecimento não cumpre o artigo que taxa o ano letivo em 180 dias.

•

2 O deputado Dano Coimbra apresentou projeto que institui «Bibliotecas-Prêmios» aos primeiros alunos da Campanha Nacional de Educandários Gratuitos. Pelo projeto, anualmente, serão concedidos aos alunos que concluírem o curso na CEG, bibliotecas no valor de cinco vêzes o salário-mínimo vigente, cujas obras serão escolhidas por uma comissão integrada por professôres e escritores.

•

3 O deputado Tenório Cavalcânti voltou a ficar eufórico. É que os jornais de Brasília estão anunciando que será discutida, na próxima semana, a representação impetrada contra o sr. Badger Silveira, no STF.

•

4 Quando o sr. Amaral Peixoto foi entregar, ao presidente João Goulart, a minuta do projeto de reforma administrativa e sua demissão (que não foi aceita), acompanharam-no os deputados federais do PSD, exceto o sr. José Pedroso, e os deputados estaduais Togo de Barros e Monte Paixão.

# Comércio só pagará impôsto em 64: ACN

NITERÓI — Cumprindo deliberação tomada em assembléia geral da Associação Comercial, os comerciantes de Niterói não estão recolhendo aos cofres municipais os impostos de indústrias e profissões, em represália ao ato do prefeito Sílvio Picanço, que aumentou aquela taxa de 0,4 para 2 por cento. A informação foi prestada ao DIARIO CARIOCA pelo sr. José Augusto de Carvalho, presidente da Associação Comercial.

Esclareceu ainda o presidente da ACN que sòmente a partir de janeiro os comerciantes passarão a recolher a um banco as importâncias devidas à Prefeitura, até que o chefe do Executivo fluminense reconsidere a majoração injusta, uma vez que bastaria aumentar para 1% o referido impôsto para reestruturação dos funcionários.

NA CÂMARA

Os comerciantes de Niterói estiveram ontem na Câmara Municipal, oportunidade em que o Código Tributário do município estava sendo apreciado. Sôbre o assunto, disse o sr. José Augusto Carvalho que desconhece os têrmos do Código, pois o mesmo foi elaborado por técnicos da Prefeitura sem que a ACN tivesse tomado conhecimento ou opinasse em sua elaboração.

JUSTIÇA

Por outro lado o prefeito Sílvio Picanço anunciou que irá levar à Justiça todos os comerciantes que continuam a fazer a "greve branca" contra a Prefeitura, alegando que a sonegação dos impostos é um crime contra a população de Niterói.

Prefeito Sílvio Picanço, de Niterói

# Inauguração de novas obras marcará a passagem do 390.º aniversário de Niterói: PMN

NITERÓI — Entre as inúmeras festividades programadas pela Prefeitura para a data de hoje, data essa em que se está comemorando o 390.º aniversário de Niterói, cumpre-nos ressaltar, entre elas, a inauguração pelo prefeito Sílvio Picanço de várias obras públicas, fato, aliás, já rotineiro em sua ainda curta, porém admirável administração. Realmente, o sr. Sílvio Picanço vem realizando à frente do Executivo municipal, sem nenhum alarde, uma administração como há muito não se tem notícia. Vários problemas da cidade considerados insolúveis por prefeitos anteriores, graças ùnicamente à sua honestidade e capacidade administrativa, estão sendo solucionados, de tal maneira que quando os jornais, freqüentemente, noticiam a inauguração de mais uma obra ou outro qualquer empreendimento em prol do progresso da capital fluminense, a atenção do público leitor já não é mais despertada para a notícia, pois as grandes realizações, na atual administração, deixaram de ser novidade para ingressarem na rotina do cotidiano.

Não estamos procurando fazer aqui, embora possa aparentar que nossa intenção seja essa, um editorial de elogios ao atual prefeito niteroiense, mas apenas cumprindo um compromisso a que nos submetemos voluntàriamente, segundo a qual homenagearíamos a cidade que hoje aniversaria mostrando as principais realizações daqueles que no corrente ano mais trabalharam pelo seu progresso.

OBRAS & INAUGURAÇÕES

Dessa maneira, será inaugurada, ainda, hoje, a pavimentação das ruas Gavião Peixoto, Pedro Pinto, Aníbal Benévolo e Norival de Freitas, além da inauguração da praça de esportes da Praça General Gomes Carneiro. Também a Rua da Conceição e artérias adjacentes ao edifício da Prefeitura terão sua iluminação a vapor de mercúrio inaugurada no decorrer do dia de hoje.

Voltando ao problema da pavimentação de ruas, indiscutìvelmente o maior triunfo da gestão do atual chefe do Executivo Municipal, procuraremos a seguir mostrar o que tem sido feito neste setor nos últimos meses. Não faremos nenhum comentário, pois só os fatos são suficientemente convincentes para dispensá-lo.

Nos poucos meses do govêrno Sílvio Picanço foram pavimentadas, entre outras, as ruas Andrade Pinto, Rubem Braga e Gustavo Lira, no Centro; Miracema, Magé, Santos Dumont e Travessa Caio Martins, em Santa Rosa; Pedro Pinto, Comendador Lacerda, Aníbal Benévolo e Travessa Valença, no Barreto; Francisco Sardinha, Norival de Freitas e Travessa Homero, na Engenhoca.

Estão sendo pavimentadas, com as obras já em fase bastante adiantada, as ruas Professor Otacílio, Gastão Gonçalves, Barros, Geraldo Martins, João Pessoa e Travessa Mário Viana, em Santa Rosa; Miguelote e Domingos de Sá, em Icaraí.

Além dêsses, várias outras terão o seu asfaltamento iniciado ainda êste ano.

Também outras importantes obras, como a recuperação e reconstrução das galerias pluviais, alargamento e dragagem de canais, canalização de rios, como os do Saco São Francisco e Engenhoca, e várias outras realizações de não menor vulto, estão sendo feitas, no momento, por tôda a cidade. Isso sem incluir a abertura de novas ruas e o alargamento das já existentes, como a monumental abertura da Rua Padre Anchieta.

AUMENTO & DESENVOLVIMENTO

Entretanto, além de suas fabulosas realizações, ainda existe algo mais notável na gestão do sr. Sílvio Picanço, algo considerado impraticável por seus antecessores, ou seja, o fato de o atual prefeito ter concedido um vultoso aumento aos funcionários da Prefeitura sem diminuir o ritmo das várias obras de seu govêrno. Basta dizer que o vencimento mínimo entre os funcionários da Prefeitura antes da gestão do atual prefeito não ultrapassava a casa dos 15 mil cruzeiros, sendo atualmente superior a 26.500 cruzeiros.

Realmente, o sr. Sílvio Picanço está de parabéns, e tôda a cidade, por tê-lo como prefeito.

*O governador Badger Silveira e o secretário Mendonça Thurler, da pasta de Obras Públicas, a qual está ligada a SAEN, responsáveis pela solução do problema da água, como de muitos outros.*

SAEN

# Laranjal e o Anel Abastecedor solucionarão o abastecimento d'água a Niterói e adjacências

NITERÓI — Afirmando que, dentro de suas possibilidades, ainda realizará muito mais e que a duplicação da Estação de Tratamento de Laranjal e a construção do "anel abastecedor" em Icaraí serão os objetivos principais de sua gestão à frente da Superintendência de Água e Esgôto de Niterói, o sr. Herbert Feliciano Pinto revelou ao DC que acredita piamente na possibilidade de concretizar, dentro de bem pouco tempo, as aludidas obras e consequentemente solucionar definitivamente o angustiante problema da precariedade reinante no atual abastecimento d'água a Niterói e regiões circunvizinhas, "pois com o apoio e o incentivo que tenho recebido do governador Badger Silveira e do secretário Mendonça Thurler, titular da Secretaria de Viação e Obras Públicas, além da boa-vontade e invulgar capacidade de trabalho dos servidores do SAEN, creio que conseguiremos realizar por Niterói e sua população tudo aquilo que realmente desejamos, ou seja, solucionar, honestamente, sem demagogia e as tão frequentes alegações de que não há recursos para maiores realizações, todos os problemas inerentes ao órgão que presentemente dirigimos".

Realmente, o sr. Herbert Feliciano Pinto enquadra-se entre os poucos atuais diretores de órgãos governamentais que está realizando uma administração digna de nota. Em menos de três meses, o atual superintendente da SAEN, além de realizar, sem nenhum alarde, inúmeras obras que há muito se faziam necessárias, como a aquisição de moto-bombas e várias outras realizações, se dedicou a dois empreendimentos que, segundo a já desenganada opinião pública, não passavam de utópicas promessas de políticos durante suas campanhas eleitorais, isto é, a duplicação de Laranjal e a construção do anel abastecedor.

LARANJAL & ANEL

As obras de duplicação da Estação de Tratamento de Laranjal, que, segundo vários técnicos que as visitaram, se alinham entre os maiores empreendimentos já realizados, no gênero, em todo o País, possibilitarão a elevação do volume d'água tratado de 500 para 1.250 litros por segundo, solucionando assim, pràticamente, a insuficiência característica do abastecimento a Niterói e São Gonçalo, grandemente causada pela demora no tratamento do precioso líquido.

As obras na Estação de Laranjal estão sendo realizadas em ritmo dos mais acelerados, principalmente a ampliação dos tanques decantadores e as baterias de filtros, que já se encontra em fase bastante adiantada.

Quanto ao anel abastecedor, que já se encontra em plena construção, para avaliar a sua importância, basta dizer que êle solucionará definitivamente o problema do abastecimento d'água nos bairros de Icaraí, Ingá, Praia das Flexas, Jardim Icaraí e regiões adjacentes. O anel abastecedor, que revolucionará todo o obsoleto sistema de distribuição d'água a Niterói, constará de um grosso cano que circundará todo o bairro de Icaraí. Tal cano, cujo diâmetro será superior a 20 polegadas, será mantido sempre cheio e distribuirá água para tôdas as ruas da região. Para que se faça um cálculo do vulto da obra, podemos adiantar, em absoluta primeira mão, que cada rua onde passará o "anel" custará ao Erário Estadual cêrca de 4 milhões de cruzeiros, sendo que em algumas ruas de maior extensão, como a Rua Ari Parreiras e a Rua Moreira César, a instalação do encanamento e a aquisição do material, segundo cálculos dos técnicos da SAEN, não ficarão por menos de 30 milhões de cruzeiros.

A construção do "anel abastecedor", iniciada há vários anos, encontrava-se totalmente paralisada, ainda na fase inicial, há longo tempo, só agora tendo sido reiniciada, graças à intervenção do sr. Herbert Feliciano Pinto, que pretende concluí-la dentro do mais breve espaço de tempo possível.

OUTRAS REALIZAÇÕES

Além das duas obras focalizadas, as quais, por si sós, justificam tôda uma administração, inúmeras outras realizações estão sendo feitas na gestão do sr. Herbert Feliciano Pinto, destacando-se a instalação de novas moto-bombas e novos encanamentos em várias ruas da cidade. Podemos citar, por exemplo, vários pontos da cidade, como as ruas Fagundes Varela, Mário Viana, Teixeira de Freitas e a Praia da Boa Viagem, cujo abastecimento foi solucionado graças à instalação de moto-bombas. Note-se que o custo de cada moto-bomba ultrapassa a casa dos 500 mil cruzeiros. Pretende ainda o atual titular da Superintendência de Água e Esgôto de Niterói reconstruir tôda a rêde distribuidora de São Gonçalo, pois a mesma não tem mais condições de funcionamento.

Também a antiquíssima e inadequada rêde de esgotos de Niterói, construída no início do século, está sendo alvo das atenções do sr. Herbert Feliciano Pinto, já tendo sido instalados novas bombas e motores nas estações elevatórias, os quais sofreram completa revisão. E' intenção do atual diretor da SAEN manter as velhas estações elevatórias sob constante vigilância, bem como tôda a rêde de escoamento, até que possa ser pôsto em prática o projeto governamental segundo o qual será totalmente reconstruído todo o sistema de esgotos da capital fluminense.

*Sr. José Saad, presidente do Banco do Estado do Rio de Janeiro.*

# "Banco do Estado" aumenta capital do Estado do Rio

Nesta data em que se comemora o 390º aniversário de Niterói, não podíamos deixar de destacar o trabalho profícuo empreendido pelo Banco do Estado do Rio de Janeiro para o constante crescimento da capital fluminense.

O Banco do Estado, que tem à sua frente um jovem trabalhador, sr. José Saad, está presente no progresso do comércio e da indústria niteroienses, financiando-os e dando-lhes o eficiente apoio de um estabelecimento oficial de crédito.

AUMENTO

Graças à confiança que alcançou nos meios progressistas de Niterói, o Banco do Estado do Rio lançará, já em janeiro próximo, uma campanha que visa ao aumento de seu capital para 500 milhões de cruzeiros, o que lhe proporcionará alcançar a maioridade econômica.

No tocante aos depósitos populares, o Banco do Estado já registrou um aumento de quase um bilhão de cruzeiros, em relação aos números apresentados no balancete de fevereiro último, o que também representa, incondicionalmente, uma grande conquista.

AGÊNCIAS

Como se não bastasse o trabalho imprimido pelas agências da Casa de Crédito oficial, outras unidades serão instaladas, em todo o Estado, para melhor atender o seu plano de expansão determinado pelo governador Badger Silveira e dirigido pelo sr. José Saad.

Falando ao DIARIO CARIOCA o presidente José Saad afirmou que mais do que os vários setores criados, neste segundo semestre, a confiança do público no Banco foi a maior conquista alcançada, principalmente em Niterói, onde os depósitos populares aumentam gradativamente.

CARNET BANCÁRIO NENO, BRÁULIO RAMOS E CASA NENO

Saúdam Niterói pela passagem de seu 390.º aniversário

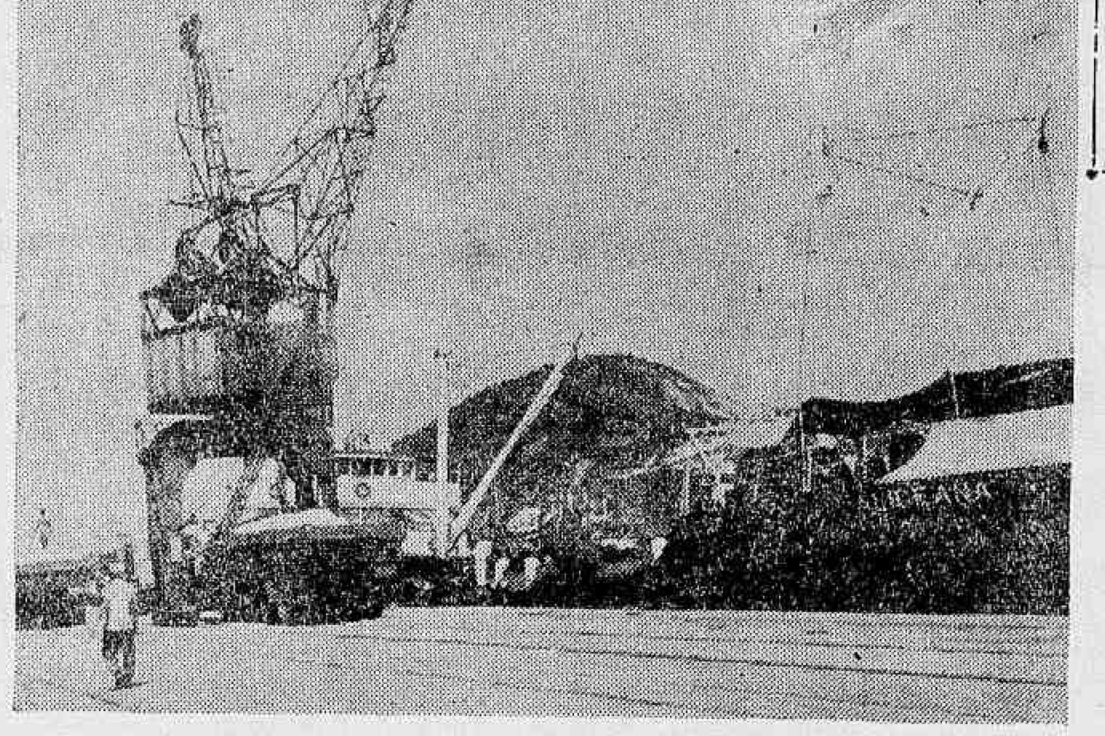

*Aspecto do Pôrto de Niterói*

# Obras ampliam Pôrto de Niterói abrindo a porta da cidade ao progresso

NITERÓI — Numa edição em que estamos procurando homenagear, mostrando suas principais realizações, todos os órgãos que mais têm se destacado êste ano na árdua luta pelo progresso da capital fluminense, é com imenso prazer que focalizamos o Departamento de Portos e Navegação, órgão da Secretaria de Comunicações e Transportes, presentemente dirigido pelo dinâmico Lery de Almeida Pires, cuja admirável administração tirou um dos mais importantes órgãos estatais da abominável apatia que ùltimamente a caracterizava.

Poderíamos focalizar a administração do sr. Lery de Almeida à frente do DPN sob vários ângulos. São tantas as suas realizações que ficamos indecisos sôbre qual delas falaríamos. Decidimos, entretanto, destacar as obras que estão sendo, no momento, realizadas no Pôrto de Niterói. Dois motivos principais nos levaram a destacar, entre inúmeros outros empreendimentos de igual vulto, as obras de ampliação do pôrto da cidade que hoje completa 390 anos, ou sejam, a quebra do verdadeiro "tabu" que as aludidas obras representavam para os anteriores administradores, os quais, sob as mais variadas e inverídicas alegações, nem sequer as iniciaram, e a incalculável importância econômica que tal ampliação significa, não apenas para uma cidade, mas para todo o Estado do Rio e, conseqüentemente, para tôda a Nação, pois o Pôrto de Niterói alinha-se entre os mais importantes do país, fato êsse, ao que parece, totalmente ignorado pelas autoridades competentes, que o mantiveram até a posse do sr. Lery de Almeida no DPN, criminosamente, em um quase completo abandono, impedindo assim um maior e merecido desenvolvimento desta tão sacrificada "cidade sorriso".

AS OBRAS

Entre as várias obras que estão sendo realizadas ou na iminência de serem iniciadas no Pôrto de Niterói, destacam-se, entre outras, por sua maior importância, o enrocamento para o fechamento do extremo do cais e a dragagem da bacia de evolução e do próprio cais, que permitirá a atracação de navios de maior porte.

O primeiro dêstes empreendimentos, isto é, o enrocamento, previsto pelo "Plano de Melhoramentos e Obras dos Portos Fluminenses", deverá estar completamente concluído dentro de 120 dias, sendo que, para isso, o Fundo Portuário Nacional já liberou uma verba especial.

Quanto à dragagem, será iniciada no início do primeiro ano, estando na dependência exclusiva da concretização da prometida ajuda do Fundo Portuário Nacional. Além disso, pretende o sr. Lery de Almeida equipar o Pôrto de Niterói com o que há de mais moderno em técnica portuária, já tendo sido encomendados vários guindastes e outras maquinarias essenciais ao bom funcionamento de um grande pôrto como o da capital fluminense.

PARQUE PORTUÁRIO

Recentemente, numa medida que alcançou enorme e favorável repercussão em todos os setores do país, o sr. Lery de Almeida, atendendo uma solicitação do superintendente do P.N., sr. Cilênio da Silva Carvalho, desapropriou os velhos galpões que abrigavam os estaleiros da TECNAL, medida essa que permitirá a expansão do Parque Portuário em mais de 120 metros quadrados. No local do antigo galpão será construído um moderno prédio, que aumentará para quatro o número de armazéns do citado pôrto.

Com as obras que vem realizando no Pôrto de Niterói, o sr. Lery de Almeida Pires está provando, de maneira irrefutável que apenas com honestidade e capacidade administrativa ainda é possível fazer algo por esta cidade e por todo o país.

*Sr. Leri de Almeida, diretor do Departamento de Portos e Canais que conseguiu abrir mais uma porta para o progresso de Niterói.*

*Almirante Paulo Meira, Superintendente dos Serviços de Transportes da Baía de Guanabara.*

# STBG transporta o progresso de Niterói

NITERÓI — Numa edição em que estamos procurando focalizar, sob vários ângulos, as principais realizações dos órgãos governamentais e firmas particulares que mais têm trabalhado pelo progresso da capital fluminense, numa justa homenagem ao transcurso do seu 390.º aniversário de fundação, não poderíamos omitir, sob hipótese alguma, a notável administração que vem realizando o almirante Paulo Meira à frente do "Serviço de Transportes da Baía de Guanabara". Em virtude da eficiente atuação e da grande capacidade de trabalho do atual superintendente do STBG, o percurso Niterói-Estado da Guanabara, que era encarado como um verdadeiro martírio pelos milhares de niteroienses que diàriamente atravessam a baía, foi transformado em uma agradável e confortável viagem, onde a segurança, a rapidez e a cortesia são as suas principais características.

Entre as inúmeras realizações da ainda curta, porém marcante, gestão do almirante Paulo Meira, destaca-se, pela maior repercussão obtida junto ao público usuário, o lançamento das barcas "Vital Brasil" e "Santa Rosa", as quais, devido à sua grande capacidade e velocidade, vêm promovendo um autêntico desafôgo do tráfego Rio-Niterói, principalmente na chamada hora do "rush". Outras duas embarcações de características idênticas, com capacidade para abrigar mais de dois mil passageiros, serão entregues ao público ainda êste ano. São elas as barcas "Martim Afonso" e "Paquetá", totalmente construídas em estaleiros nacionais. Com mais êste refôrço, o problema do transporte marítimo na Baía de Guanabara estará pràticamente solucionado.

NOVAS PONTES

A fim de facilitar o embarque e desembarque de passageiros nas novas barcas, as quais permitem a entrada de passageiros, simultâneamente pela proa e pelos lados, o almirante Paulo Meira determinou a imediata construção de duas novas pontes de atracação, uma na Praça Quinze e outra na Praça Martim Afonso, em Niterói. A construção das novas pontes foram imediatamente iniciadas, sendo que a da Estação Hidroviária de Niterói já está sendo utilizada pelo público e a da estação da Praça Quinze deverá estar concluída dentro dos próximos dias. Só a ponte da estação da Praça Martim Afonso, bem menor que a sua congênere carioca, possui 15 metros de flutuante e 20 metros de cimento armado, tendo o custo da sua construção ultrapassado a casa dos 20 milhões de cruzeiros.

Por estas e várias outras realizações, e pelo muito que tem feito pelo público usuário e consequentemente por tôda a cidade, solidarizamo-nos com a moção de aplauso concedida recentemente pela Assembléia Legislativa do Estado do Rio de Janeiro à admirável administração que o Almirante Paulo Meira vem imprimindo no STBG

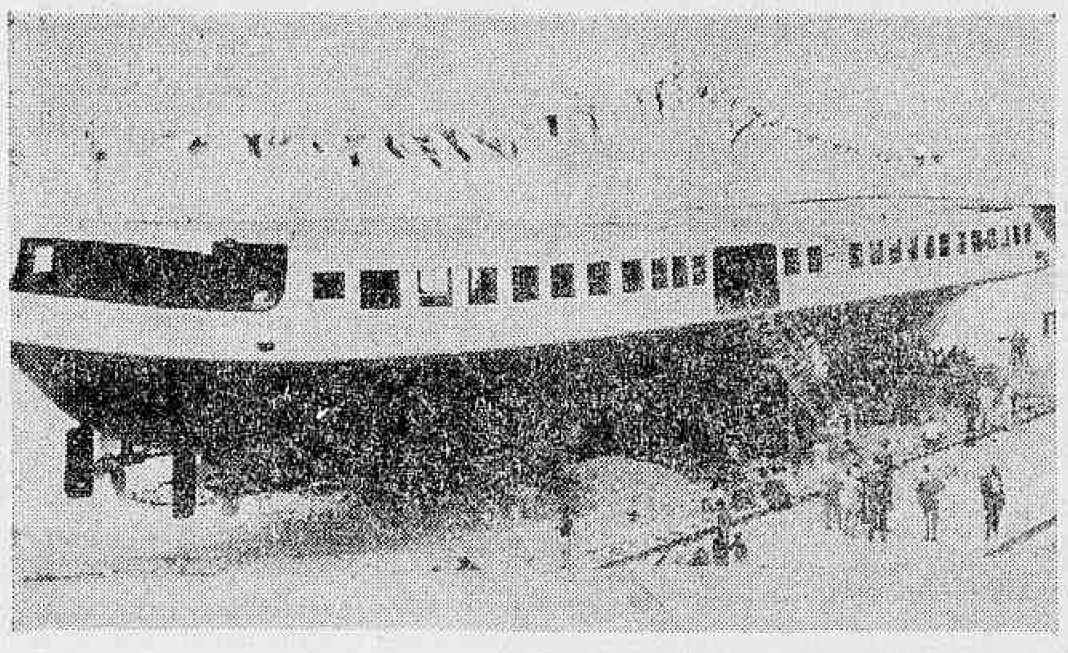

*Das cinco novas lanchas que entrarão no tráfego Rio-Niterói, a Martim Afonso (foto) já foi testada e será entregue ainda êste mês, como um presente do STBG ao aniversário da capital fluminense.*

★ Galeria Alcântara S. A.

★ Mobiliaria Popular Ltda.

★ O Lar da Madame Ltda.

★ Mobiliaria Popular

juntam aos de ALBERTO GUERCHON os votos de congratulações à passagem do 390.º aniversário de Niterói.

# A iniciativa privada a serviço de uma cidade

NITERÓI — No momento em que tôda a cidade festeja o transcurso do 390.º aniversário de Niterói, nós, componentes da equipe da sucursal fluminense do DIARIO CARIOCA, sentimo-nos na obrigação de nos solidarizarmos com os niteróienses em sua festa máxima. A fim de homenagearmos, de alguma maneira, a data de hoje, a data em que aniversaria uma das mais belas, prósperas e acolhedoras cidades do país, focalizamos na presente edição, em várias reportagens, o que vem sendo feito em prol da capital fluminense pelos vários setores governamentais, a quem cabe responder pelo progresso da cidade e o bem-estar de tôda a coletividade. Entretanto, por uma questão de justiça, requisito essencial a qualquer trabalho jornalístico, não poderíamos ignorar o que a iniciativa privada tem feito por esta cidade nos últimos anos. Claro está que nos referimos aqui à verdadeira, autêntica e honesta iniciativa privada. Aquela iniciativa privada que, mais do que o lucro, visa servir bem aos seus clientes e ao progresso de tôda a cidade, embelezando-a com suas realizações e cooperando com tudo aquilo que venha para o bem da coletividade.

Para prestarmos uma justa homenagem à aludida iniciativa privada, achamos por bem fazê-la através de um exemplo, um exemplo que, por si só, represente tudo aquilo que afirmamos no início desta reportagem. Êste exemplo fomos encontrá-lo na "Metrópole Imóveis Ltda.", firma que, pela honestidade de seus dirigentes e a qualidade de suas realizações, vem se destacando, com invulgar atuação, no comércio imobiliário de Niterói.

## MUITO EM POUCO

Graças à brilhante atuação de seus diretores, srs. Fernando Ascenção de Oliveira, Francisco Tôrres da Silva e Ronaud Gondim, e a sua competentíssima equipe de corretores, "Metrópole Imóveis", em apenas um ano de atividade, presenteou Niterói com 18 belos edifícios, entre os quais destacam-se os edifícios "Ibéria" (Praia de Icaraí), "Damasco" (Centro), "Maria Isabel" (Cubango), "Maria de Lourdes" (Cubango), "Estadim" (Presidente Backer), "Coelho Gomes" (Praia de Icaraí), "Beatriz" (Fonseca), "Virínia" (Fonseca), "Paulo Roberto" (Fonseca) e o monumental "Conjunto Residencial Paraíso", o qual ocupará uma vasta área da Avenida Amaral Peixoto.

Nesta impressionante série de realizações da "Metrópole Imóveis" deve-se ressaltar o importante papel desempenhado pelas firmas construtoras que com ela trabalharam, das quais se destacam as companhias "E. Garlon, Boeckel & Cia. Ltda.", "Trajano Rebelo Engenheiros" e "Alvaro Mendes de Oliveira", cujas belas realizações muito concorreram para elevar o nome da "Metrópole" e dos imóveis por ela vendidos.

A "Metrópole Imóveis", no entanto, vive em constante e incansável atividade, já estando programado, para breve, o lançamento de inúmeros outros empreendimentos, que levarão a todos os bairros da cidade a sua marca inconfundível. Qualquer informação sôbre êstes notáveis empreendimentos, inclusive sôbre as condições de venda, sempre bastante facilitadas, poderá ser obtida na Avenida Amaral Peixoto n. 71, sala 806.

## LUGAR MARCANTE

Indiscutìvelmente, na história do progresso de Niterói, desde o humilde índio Araribóia até ao dinâmico prefeito Silvio Picanço, a "Metrópole Imóveis" ocupa um lugar dos mais marcantes. A "Metrópole Imóveis", a seus diretores e a tôda sua incansável equipe, os nossos mais sinceros parabéns pelo muito que têm feito por esta cidade.

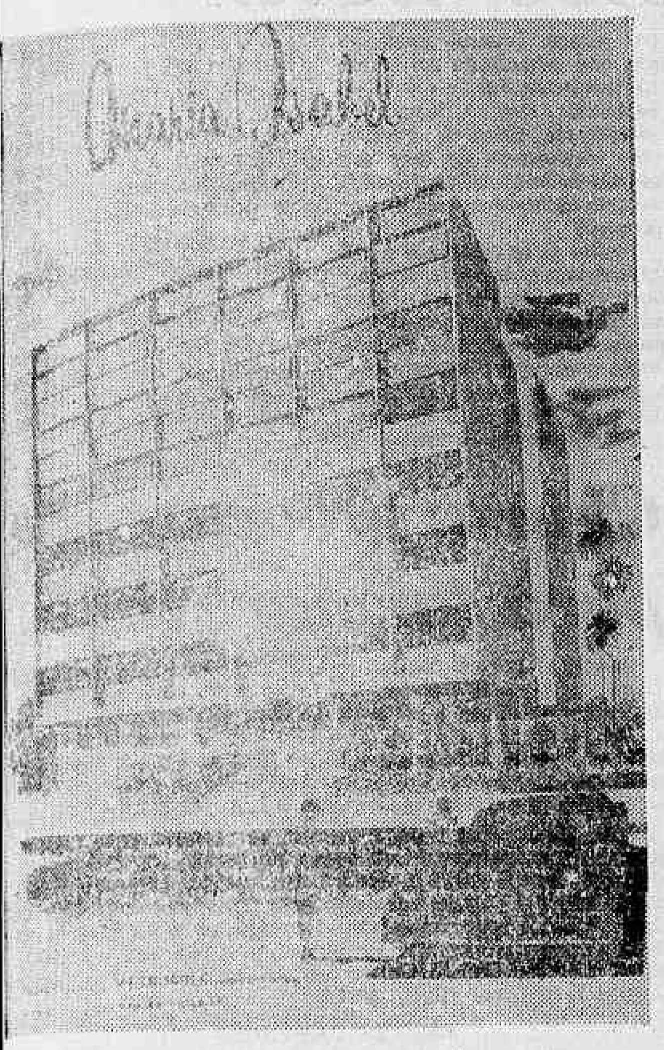

Edifício MARIA ISABEL, majestoso bloco do Conjunto Residencial Fernando Ascenção de Oliveira, que está sendo construído na Rua Noronha Torrezão, mais um empreendimento da Metrópole Imóveis Ltda.

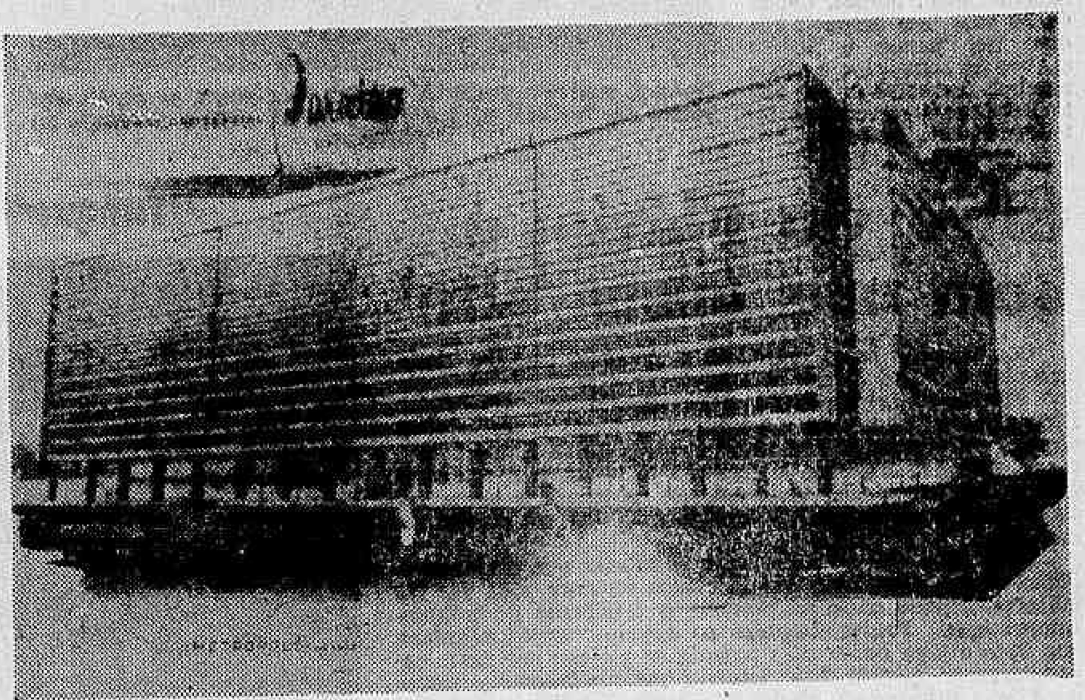

Conjunto Residencial Paraíso, lançamento da Serraria Paraíso, cujas vendas foram entregues com exclusividade à Metrópole Imóveis, e já quase totalmente vendido.

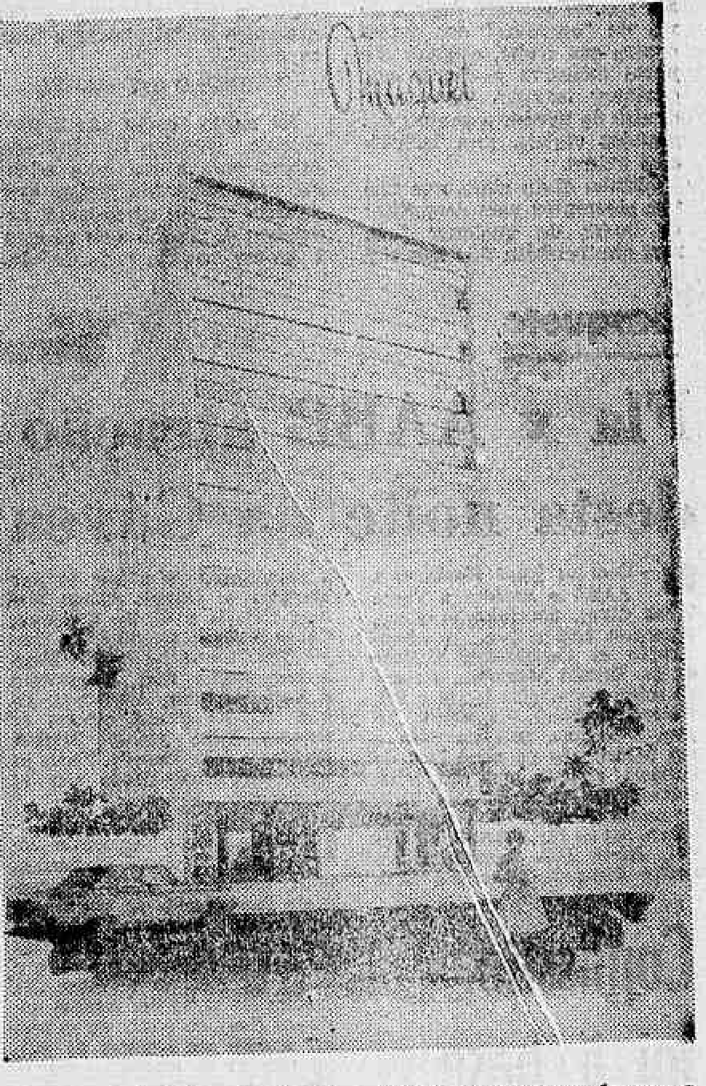

No aprazível bairro de Icaraí, a Metropole Imóveis lançou o Edifício "Muguet", belo conjunto arquitetônico, com tôdas as suas unidades quase vendidas, e já se encontra em início de construção.

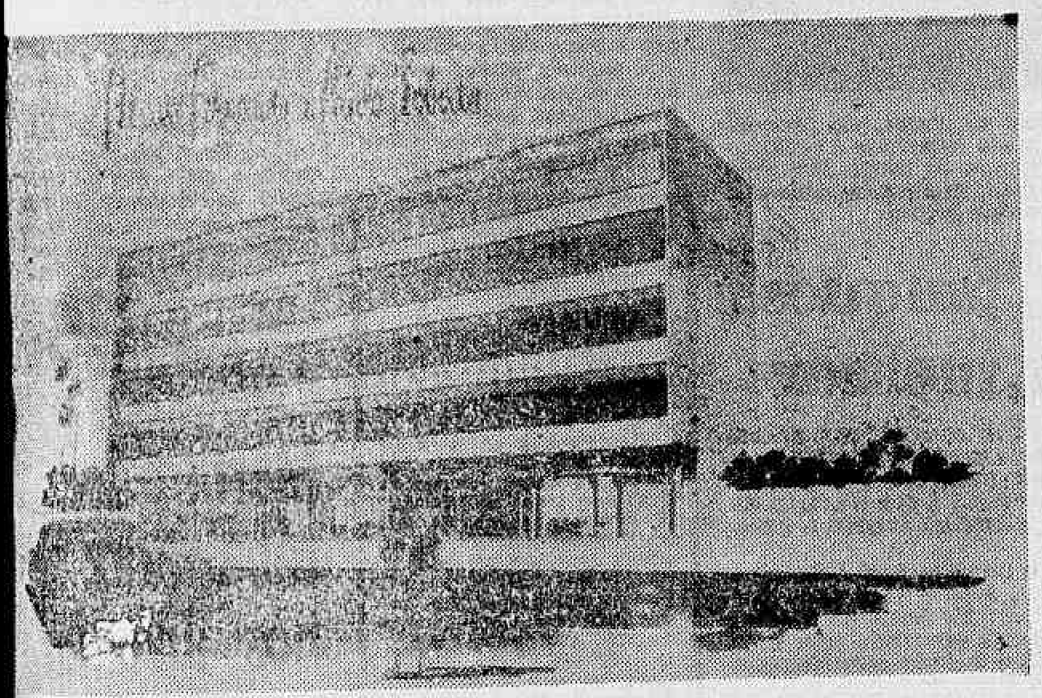

Dois magníficos Edifícios estão sendo construídos no Fonseca. Trata-se de mais um empreendimento da Metrópole Imóveis (Edifício Paulo Roberto e Álvaro Fernando), que será entregue, aos seus compradores, brevemente.

Francisco Tôrres da Silva, diretor da Metrópole Imóveis

Dr. Fernando Ascenção de Oliveira

Renaud Gondim, diretor de vendas da Metrópole Imóveis Ltda.

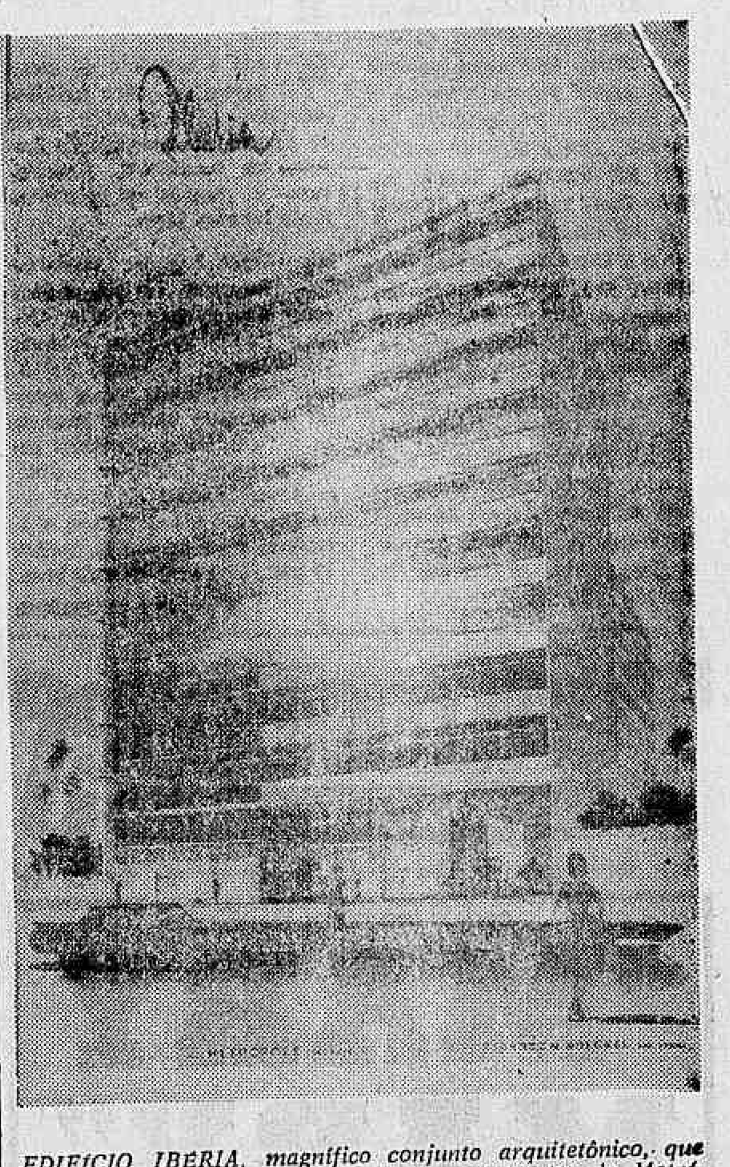

EDIFÍCIO IBÉRIA, magnífico conjunto arquitetônico, que foi incluído como um dos maiores lançamentos da Metrópole Imóveis em Niterói. Totalmente vendido, já se encontra em início de construção pela firma E. Garzon, Boeckel & Cia. Ltda.

# BADGER AJUDA A NITERÓI

Também nas principais ruas da capital fluminense se faz sentir a ação progressista do Departamento de Estradas de Rodagem, a exemplo da Rua Santa Rosa (foto), principal via de acesso ao populoso bairro de Santa Rosa, onde o DER promoveu o recapeamento asfáltico de tôda a sua extensão, cumprindo parte do Plano de Ajuda a Niterói.

A comemoração de mais um aniversário de Niterói, acontecimento com o qual todos nos rejubilamos, é motivo para se fazer um retrocesso no tempo, e verificar que nunca, em tão pouco tempo, um govêrno estadual fêz tanto pela capital fluminense.

O povo niteroiense pode comprovar a presença do govêrno Badger Silveira, por meio da Secretaria de Comunicações e Transportes e através das máquinas do Departamento de Estrada de Rodagem, cuja equipe técnica, maquinaria e trabalhadores foram colocados ao serviço dos 300 mil habitantes de Niterói, procurando dar-lhes confôrto, bem-estar e melhoria urbanística. E outra não poderia ser a atuação de uma administração trabalhista, vinda do povo e para êle exclusivamente voltada.

O DER, já pavimentou, em Niterói, as ruas Conceição, Dr. Celestino, Marquês de Paraná, Paulo César, Noronho Torrezão, Desembargador Lima Castro, Santa Rosa e Mário Viana, estando em fase final os serviços na Rua Gavião Peixoto. Até 31 de janeiro entregará ao tráfego, a nova ligação centro-sul, através do prolongamento da Rua São Sebastião, dotada inclusive, de iluminação a vapor de mercúrio. Em fins de 64 promoverá a inauguração da Avenida Roberto Silveira (Contôrno) terminando com o secular problema do engarrafamento do trânsito na Rua Benjamin Constant. Afora isso, o DER já promoveu completa limpeza na Estrada Fróis, que está concluída no plano de pavimentação das 26 ruas programadas por aquêle órgão estadual. Tal plano prevê, também, a construção de moderna ponte sôbre o canal do Canto do Rio, a fim de dar melhor acesso à Estrada Fróis e à Rua Joaquim Távora.

Tôdas essas obras que o DER vem realizando, promovendo boas condições de locomoção e transporte para todos os bairros da capital, estão sendo possíveis, graças à perfeita coordenação existente entre os órgãos estaduais e a Prefeitura de Niterói.

O DER APROXIMA DISTANCIAS E

CONTRIBUI PARA O PROGRESSO DE NITERÓI

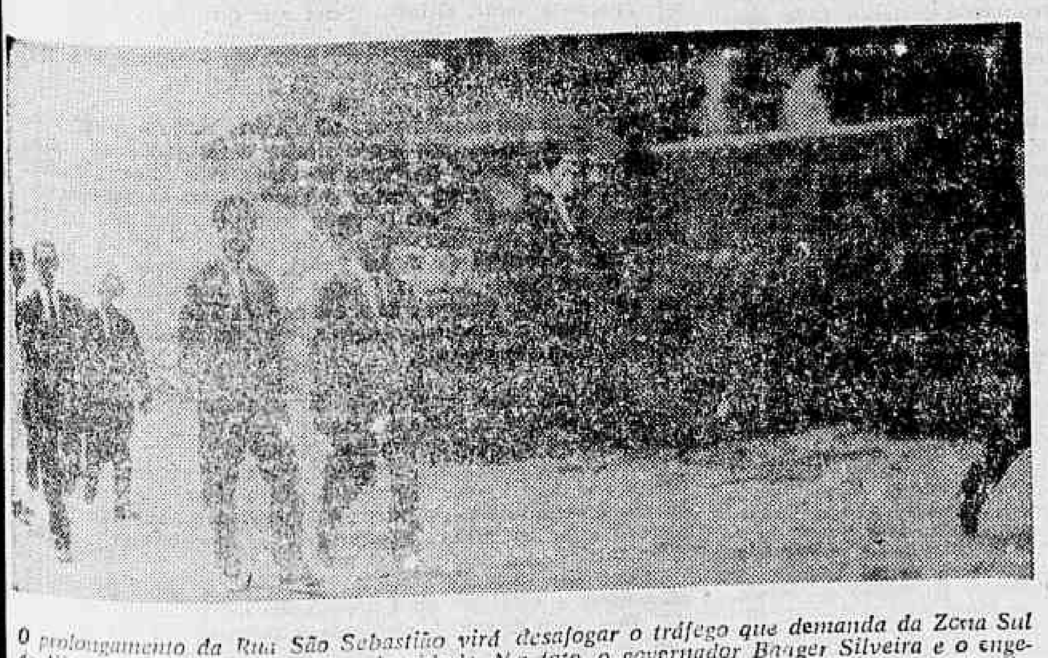

O prolongamento da Rua São Sebastião virá desafogar o tráfego que demanda da Zona Sul de Niterói em direção ao centro da cidade. Na foto, o governador Badger Silveira e o engenheiro Dilson Feliciano Pinto visitam mais uma importante obra do Departamento de Estradas de Rodagem.

Trabalhando na Rodovia de Contôrno (Avenida Roberto Silveira), um dos mais importantes empreendimentos da capital do Estado, as máquinas do Departamento de Estradas de Rodagem impulsionam o progresso, promovendo a rápida ligação entre Niterói e São Gonçalo. Na foto, um aspecto das obras que caminham em ritmo acelerado.

# Bangu ameaçou Passo em qualquer terreno na escalação do juiz

O presidente Zizinho do Bangu, disse ao sr. Antônio do Passo, da Federação Carioca de Futebol, que de forma alguma aceitará mais a série de "enganos" dos juízes contra seu clube, estando disposto inclusive a entrar em qualquer terreno para ter o direito de perder e ganhar dos grandes clubes, sem influências extras.

Zizinho disse ainda que não tem elementos para desconfiar da honra de qualquer juiz, mas que também não tem elementos para compreender que todos os erros de arbitragem até hoje, tenham sido em prejuízo para o Bangu, numa coincidência que aborrece e faz o quadro social pensar a "coisa feita".

EXEMPLO DE FADEL

Há muito tempo que o presidente Eusébio de Andrade estava para tomar essa atitude, pois todos lhe diziam que deveria trilhar os mesmos caminhos de Fadel, que chegou a tachar um juiz de ladrão, trocando o têrmo depois para "modificador de resultados", e acabou sendo "punido" com o empenho da federação em indicar os melhores juízes para o Flamengo.

O que mais aborrece Zizinho, é que enquanto seu clube vai sendo prejudicado, o juiz Airton Vieira de Morais, igual a todos os outros que estão na entidade, continua suspenso da federação, por ter cometido o crime de ir para a justiça limpar a honra atingida.

Eusébio não quer "camaradagens" para o Bangu, um tratamento igual, porque, depois de 30 anos "em branco", não quer ver passar a grande chance de conquistar o título máximo, por culpa de um apito hàbilmente soprado, ou inteligentemente omisso.

Atração antiga

*Sabará, ponteiro cruzmaltino que, esta noite, se constituirá numa das "velhas" atrações do encontro com o Botafogo, no Maracanã.*

# Zagalo e Sabará as 'velhas' atrações no clássico noturno

O retôrno dos veteranos Zagalo e Sabará é a grande atração para o clássico de hoje, à noite, no Maracanã, entre Botafogo e Vasco, cuja sorte no campeonato já está definitivamente selada, e sem a mínima chance de disputar o título máximo da cidade, além de não influir com qualquer resultado na decisão dos principais postos.

Enquanto o Botafogo lutará apenas pela reabilitação moral, pois vem de uma derrota surpreendente para o Bangu, após liderar o placar durante quase 80 minutos, o Vasco da Gama não está em condições de continuar perdendo pontos, pois está ameaçado de ir cair no "torneio da morte" e perder para o Botafogo será mais um passo gigantesco para o abismo.

Chamado às pressas para tapar buraco, Eduardo Pereguino não está empenhado em arranjar problemas, daí ficar de mãos amarradas, com a inesperada recuperação física de Pereira, cujo afastamento do time era assunto definido, sob a desculpa de uma contusão surgida na hora exata.

Pereira já se recuperou e até treinou sem nada sentir, afastando a chance de Fontana atuar na lateral esquerda, como era pensamento do treinador, ficando então como única modificação, a entrada de Sabará na ponta direita, no lugar de Joãozinho.

No Botafogo, Paraguaio só tem o problema Jairzinho, cujo tornozelo está bastante inflamado. Em seu lugar entrará Zagalo, voltando o time a jogar no 4-3-3, mas com Elton mais livre para ir à frente, aproveitando as brechas que serão abertas pelos atacantes.

O VASCO formará com Marcelo; Paulinho, Brito, Barbosinha e Pereira; Odmar e Lorico; Sabará, Célio, Mário e Da Silva.

Pelo BOTAFOGO jogarão Manga; Joel, Zé; Maria, Nilton Santos e Rildo; Elton e Arlindo; Roberto, Amoroso, Quarentinha e Zagalo.

## Basquete

# Fla x AABB atração desta noite na Gávea

**1** — Com os jogos Flamengo x AABB e América x Tijuca Tênis Clube, em primeiro plano, encerra-se hoje a parte de classificação do Campeonato Carioca da 1a. Divisão Masculina, no que se refere aos grupos Norte e Sul. Coincidentemente, Fla, AABB, Tijuca e América têm garantida a sua participação na parte final do certame, qualquer que seja o resultado dos jogos de logo mais. A rodada completa é a seguinte: Chave Sul — Fla x AABB, na Gávea. Juízes: Luís Marzano e Benedito Bispo da Conceição; Sírio x Fluminense, no ginásio da Rua Marquês de Olinda. Juízes: Manuel Tavares e Carlos Coutinho. Chave Norte — Grajaú CC x Grajaú Tênis Clube, no Estádio Hugo Padula. Juízes: Aldo Montenegro e Raul Machado; América x Tijuca TC, na quadra coberta de Campos Sales. Juízes: Evaristo Barbosa e João Macedo. Todos os jogos com início fixado para as 21 horas.

**2** — Regressou o desportista chileno Alberto Fornazzari, após entender-se com o presidente Paulo Meira no sentido do selecionado brasileiro feminino realizar uma breve temporada em Santiago do Chile, entre janeiro e março de 1964. O interêsse dos andinos em tôrno das estrêlas nacionais chega ao ponto de se propor à CBB (na hipótese de dificuldades de se aceitar o convite devido aos próximos Sul-Americano e Mundial) uma ou duas apresentações das brasileras em Santiago aproveitando-se um fim-de-semana. Opinando sôbre o assunto, o vice-presidente de Relações Exteriores, Ivan Raposo, declarou que, sob o ponto de vista político, nada tem a opor.

**3** — Até o momento de encerrarmos os nossos trabalhos não havia se iniciado a sessão de diretoria da Confederação Brasileira do Basquetebol. Aguardava-se a chegada do presidente Paulo Martins Meira.

**4** — Jogam hoje no ginásio do Pacaembu, em SP, o Sírio (com Amauri, Sucar, Vítor, Celso e Eurico) contra o Palmeiras (Rosa Branca, Mosquito, Jatir). Jôgo decisivo e que poderá apontar o campeão paulista. Ganhando o Palmeiras, o Coríntinas obterá o título. Ganhando o Sírio, o certame acabará empatado entre êste clube e o Coríntians, obrigando-se a um desempate "melhor de três". E' a hipótese mais certa.

MAURÍCIO

# Confissão foi à base de surra

PÔRTO ALEGRE — Depois da reação do próprio govêrno de Santa Catarina (que abriu inquérito para apurar responsabilidades) e da Federação Rio-grandense de Futebol, face à agressão sofrida pelo juiz argentino Ricardo Alberto Silva, na cidade de Criciúma, por ocasião do jôgo Metropol x Comerciário, que fôra convidado para apitar, o apitador, vendo num jornal criciumense, a foto de dois cidadãos, reconheceu-os como os irmãos Lauro José e Clésio Burigo, dirigente e locutor da Rádio Difusora Criciumense, respectivamente, apontando o segundo, como tendo arrancado uma confissão à custa de sôcos e pontapés, de que havia roubado o Comerciário. A confissão foi gravada. (DC-SP)

# Citro viu Flávio: é bom mas custa 'alto'

Confirmando nosso noticiário o Botafogo mandou como emissário a Pôrto Alegre para observar a produção do jogador Flávio, do Internacional, o benemérito João Citro, que ficou impressionado com a produção do jogador, responsável direto pela vitória de seu clube sôbre o Aimoré, por 2 x 0, tendo inclusive marcado o segundo tento da partida, e de uma forma espetacular, evidenciando na jogada a garra, lucidez e oportunismo que fizeram de Amarildo um craque do mundo.

Citro tudo fêz para desmentir a missão que o levava a Pôrto Alegre, afirmando que lá estava sòmente para ver familiares, usando como testemunha o presidente do próprio Internacional. Fontes chegadas ao grêmio "carijó" afirmam que após o jôgo houve uma tomada de posição por parte do botafoguense, quando ficou sabendo que, atualmente, o preço de Flávio subiu mais ainda, não sendo inferior a Cr$ 200 milhões, o que Citro considerou uma cifra "quase" proibitiva.

INVERTER PARA NÃO SUMIR

Enquanto sonda Flávio, o Botafogo vai tecendo sua rêde em tôrno de outros craques, usando como cortina de fumaça os desmentidos pela imprensa, tática que vem utilizando também no caso do futuro técnico, cujo preferido é o banguense Tim, a quem foi realmente oferecido um contrato dos mais vantajosos, na base dos Cr$ 10 milhões, de luvas, e ordenados de .... Cr$ 300 mil mensais.

Tim estava também nos planos do Santos, mas ao ter conhecimento dos planos botafoguenses, o próprio técnico disse preferir no caso permanecer no Rio, mesmo que o Santos lhe oferecesse um pouco mais que o bicampeão carioca.

O único impecilho para a conquista de Tim, entretanto, não reside na concorrência do Santos, mas sim na possibilidade do Bangu ser campeão, apesar da campanha que lhe movem os outros "grandes clubes", pois nesse caso, Tim permaneceria no Bangu, em razão de um compromisso firmado com o presidente Euzébio de Andrade.

Quanto a Garrincha, depois do fracasso de uma publicidade dirigida para vender o craque ao Milan, deverá voltar ao time nos próximos compromissos, pois a contusão misteriosa desapareceu totalmente e o craque já voltou aos treinos livre inclusive dos complexos e dramas emocionais.

## 'JMM' TREINOU PARA LUTAR PELO TROFÉU

Treinou, ontem, coletivamente a equipe de futebol de salão da JMM, preparando-se para o seu segundo compromisso na disputa do "Troféu O Globo de Futebol de Salão" promovido por Cafiaspirina, que será a equipe do Colégio Estadual Visconde de Cairu.

O proveitoso exercício terminou com o placar de 14x1 para a equipe da JMM e teve como "sparring" a equipe do GEAFS de Padre Miguel. A equipe da JMM formou assim constituída: Dejair, Cleto, José, Castro e Acir. Está marcado para sexta-feira próxima nova prática.

"Tanque" no chão

*Num choque com Morais, no treino de ontem, nas Laranjeiras, Procópio (foto) foi ao chão, sendo submetido à radiografia, pois estava sob suspeita de fratura da perna. Mas felizmente a dúvida tricolor foi desfeita, respirando aliviado o Fluminense, pois Procópio jogará.*

# Choque de 'tanques': Morais leva melhor

Procópio, durante o treinamento de ontem chocou-se com o atacante Morais, e como seu estado começou a causar preocupação, foi levado para tirar radiografia que revelada, demonstrou que tudo não passava de susto, e que o craque estava apto e pronto para enfrentar o América amanhã à tarde, no Maracanã.

Solich ainda não decidiu se o arqueiro será Márcio ou Castilho, mas segundo tudo indica, Márcio terá agora sua grande oportunidade, atuando as partidas finais do tricolor, justamente quando existe uma grande arrancada para o título. Quanto a linha, Evaldo ganhou o duelo com Morais e será o ponta de lança.

COLETIVO: 2 x 1

Durante 60 minutos os craques das laranjeiras treinaram coletivamente. Inicialmente, os titulares enfrentaram os reservas e ganharam por 2 a 1, gols de Manuel e Evaldo, assinalando Luís Henrique para os perdedores. Depois, mais 30 minutos contra os aspirantes, havendo empate de 0 a 0.

GANHOU TERNO

O atacante Manuel, que está concentrado desde quarta-feira, à noite, ganhou de presente um corte de linho branco, e ontem pela manhã já o levou a um alfaiate para a feitura de um terno. Segundo Edinho, Manuel vai comprar, para poder usar com o terno branco, um sapato couro de cobra, verde, uma camisa amarela, e uma gravata vermelha, o que fêz Manuel dizer que Edinho que usa só roupa verde — está servindo o Exército — está com inveja.

PREMIADO

Por sua dedicação ao Fluminente, o lateral direito Carlos Alberto ganhou um cartão de prata e um relógio de ouro do presidente Nélson Vaz Moreira, numa cerimônia simples mas que emocionou ao jovem craque.

# Portuguêsa não vende Ivair e Ditão

SÃO PAULO — Dirigentes da Portuguêsa disseram hoje que recusaram uma oferta de 100 milhões de cruzeiros, feita pelo Botafogo, pelos passes dos jogadores Ivair e Ditão. Declararam que o coletivo da viagem de Aimoré Moreira ao Rio, foi o de contratar reforços e não o de vender jogadores, especialmente Ivair, que é considerado patrimônio do clube.

Aimoré, por sinal, regressou ontem a São Paulo. Ao mesmo tempo, os dirigentes da lusa do Canindé anunciaram que vão procurar os responsáveis pelo São Bento, de Sorocaba, para propor-lhes a compra de quatro jogadores, entre os quais Picolé. (DC-SP)

# Fadel: Carlito Rocha não sabe o que diz

"Eu acho muito engraçado o que disse o sr. Carlito Rocha, afirmando que o Botafogo realmente pretende Dida, mas não deseja dar o seu meia-armador Fifi em troca, coisa que o Flamengo realmente deseja, quando quem procurou o rubro-negro para propôr êste negócio, foi a direção do clube de General Severiano", disse Fadel Fadel à nossa reportagem.

"Há muito que eu sei que o Botafogo deseja Dida, e êste negócio de dizer que o nosso ponta de lança é "velho" é bobagem da grossa, pois Dida tem apenas 28 anos e não 31 como estão apregoando, e se realmente o alvinegro não quiser dar Fifi em troca, então não haverá negócio", aduziu Fadel Fadel.

TREINO LEVE

Os craques fizeram ontem treinamento individual e, hoje, pela manhã, haverá o coletivo que será realizado em General Severiano. Normalmente êste coletivo e realizado em São Januária, mas como na última semana foi feito no campo do Botafogo, por questão de superstição, será repetido.

TIME ESCALADO

O Flamengo atuará contra o Bangu com a seguinte constituição: Marcial. Murilo, Luís Carlos Ananias e Paulo Henrique; Carlinhos e Nelsinho; Espanhol, Airton, Geraldo e Osvaldo.

## LULA DIZ QUE PALMEIRAS MERECE TITULO

S. PAULO — Falando aos jornalistas após o clássico de ontem, o técnico Lula considerou o resultado como normal, explicando que o Palmeiras pagou "muito bem", enquanto que o Santos, vindo de uma dura disputa do título mundial de clubes, não pôde contar com várrios titulares. O treinador bicampeão do mundo, acrescentou que, pelas duas últimas exibições que viu o Palmeiras realizar, descobriu nos esmeraldinos "a pinta de campeão". (DC-SP)

# Chuva: preocupação para 'armar' time

Sòmente hoje o treinador Tim decidirá sôbre quem será o companheiro de Roberto Pinto no meio campo banguense para domingo, pois a volta de Ocimar ainda é uma constante nos planos do técnico, que não viu na partida contra o Botafogo, tanta coisa boa assim no jôgo de Romeu como vem sendo divulgado pela imprensa, pois o jovem craque só cresceu quando a partida foi decidida a favor de seu quadro.

Tim fará testes hoje, e poderá se resolver pela volta de Ocimar, principalmente em razão do estado da cancha que, domingo, deverá estar muito pesada, com as chuvas que vêm caindo sôbre a cidade, agravado pelo fato de serem realizados jogos seguidos hoje, amanhã e domingo, na preliminar de seu jôgo. Como Ocimar é mais pesado que Romeu, e mais lameiro, por ter jogado muito tempo em São Paulo, onde os campos são muito ruins, deverá ter a preferência.

JOGO DE CAMPEOES

O Bangu recebeu uma interessante proposta do Atlético mineiro, que deseja festejar o título que está prestes a conquistar, com uma partida de campeões, convidando para isso o clube que julga estar mais credenciado para conquistar o título máximo da Guanabara.

A proposta mineira envaideceu os dirigentes banguenses que puderam assim medir a popularidade que a campanha do Bangu vem motivando pelos demais Estados do Brasil. A resposta do Bangu, entretanto, só será enviada ao Atlético após o jogo com o Flamengo, que o líder do certame carioca considera a pedra de toque para a conquista do título. Se vencer ao Flamengo, o Bangu aceitará a proposta, jogando em Belo Horizonte logo após o término do campeonato.

Quanto à importância que caberá ao Bangu pelo jôgo livre de despesas, ainda não foi estabelecido definitivamente, havendo garantia entretanto quanto ao mínimo, pois a conversa começará na base do Cr$ 1.500 mil.

A concentração do Bangu começou hoje, após o treino, que está programado para a parte da manhã, no gramado de Moça Bonita.

## Corpo de Scovino apareceu

Ao princípio da noite de ontem foi descoberto nas águas da Lagoa Rodrigo de Freitas, o corpo do "double" de diretor e timoneiro do Vasco, Valdemar Scovino, que na manhã de anteontem caiu da lancha, sendo colhido pela hélice da embarcação. As buscas contínuas que duraram desde o minutos seguinte ao trágico acidente contaram com a cooperação de mais de uma centena de pessoas.

O corpo do saudoso esportista foi encontrado entre a beirada da Lagoa e o Pontão de Largada da Raia Olímpica, e apresentava cinco cortes feitas pelas pás da hélice, sendo dois na cabeça, um profundo na testa, outro no lado direito do rosto e um longo que lhe rasgou tôda a bôca, arrebentou os dois maxilares, indo abaixo do queixo. O sepultamento do ídolo da canoagem nacional será esta tarde, no Cemitério São Francisco Xavier, onde seu corpo se encontra, na capela.

# Martim foi rebaixado: nos juvenis

BELO HORIZONTE — Confirmando a notícia que havíamos fornecido, da provável saída de Martin Francisco, da direção do plantel profissional do Cruzeiro, que perdendo domingo último da Siderúrgica, foi alijado do título da temporada de 63, o preparador mineiro deixou mesmo a função de técnico "estrelado".

Todavia — em gesto que foi muito elogiado pela imprensa — Martin resolveu atender apelos dos jogadores juvenis do próprio Cruzeiro, permanecendo no clube de Barro Prêto, porém, cuidando, sem qualquer remuneração, do preparo do futuro do futebol das Alterosas. Martin dirigirá os juvenis cruzeiristas, até o final do campeonato. (DC-SP)

# As velhas ARDEM

O único jornalista que deu a informação certa sôbre a conduta de Amarildo, no Maracanã, antes do jôgo Santos e Milan, foi Wilson Figueiredo, do "Jornal do Brasil", que não é cronista esportivo nem nada. Pois contou, em sua coluna, o popular Figueiró, que antes do primeiro jôgo Santos e Milan, um fiscal do impôsto de renda foi ao vestiário do Milan cobrar de Amarildo 10 milhões de cruzeiros de impôsto de renda sonegados à Fazenda Nacional. Amarildo teria que descarregar a raiva em qualquer coisa. E foi por isso que o "Possesso" falou: "Não quero mais saber do Brasil, Foram ingratos comigo". — Em sociedade, como diz Ibrahim Sued, tudo se sabe...

•

O escritor Oto Lara Resende mandou uma bruta carta ao nosos querido Armando Nogueira, o famoso "perninha de rã", do "Jornal do Brasil". O que diz Oto Lara? Elogia o destemor de "perninha de rã" ao condenar a violência do Santos, no final do campeonato do mundo de clubes. Muito beeem. Vivaaaa! A carta de Oto Lara é uma peça literária. Sensacional. Aplausos a Oto Lara Resende. Só tenho uma observação a fazer, Otinho. Pena que quando o Rildo, o Zé Maria e o Joel, do Botafogo, "catuquem" por baixo os inimigos, o nosso "perninha de rã" não faça a mesma restrição! Quá, quá, quáááá...

•

Armou-se um esquema, no "O Jornal" para derrubar o Flamengo. O esquema tem como titular o menino José Araújo, inimigo da República da Praia do Pinto. Pois como o Flamengo caiu na besteira de vencer o Vasco, daquela maneira sensacional, "O Jornal" vem fazendo tudo para dar azar ao Flamengo. Ainda na quarta-feira o "esquema 63" de "O Jornal" dizia que o presidente Fadel Fadel, do Flamengo, teria feito estas declarações. Leiam: "Fadel Fadel acredita que o Flamengo derrota o Bangu e será campeão". Tudo para dar azar! Cuidado com o "esquema zéaraujista" de "O Jornal". Muito cuidado rubro-negrada...

•

A notícia mais engraçada desta semana foi dada pelo Biscoito Moreira, o famoso Aimoré. Não vê que Aimoré Moreira veio ao Rio especialmente para isso: pedir emprestado o ponteiro Garrincha, do Botafogo, para a Portuguêsa de Desportos, de São Paulo. Sandro Moreira chegou a dizer com aquela tranqüilidade de quem vai à praia todos os dias: "O Aimoré quer avacalhar a guerra...". Toooiiimmm...

•

Com um elegante vestido "tubinho", a Môça de óculos perguntou o telefone do Carlos Lemos, no "Jornal do Brasil". Ora, se o Carlos Lemes não é rubro-negro, por que ela quer o telefone do rapaz? Não é um desafôro?

SUPER XX

Teatros & Boîtes
Programa para sua Noite

OSCAR ORNSTEIN apresenta
"MARY MARY"
Prod de Jean Kerr — Trad. de Millôr Fernandes
Dir. de Adolfo Celi
ESTRÉIA DIA 26 NO TEATRO COPACABANA
AS 21 HORAS INGRESSOS À VENDA

DE PAULA apresenta 2 "SHOWS" diàriamente
1.º "show" à meia noite "STRIP-TEASE e VARIETÉE"
2.º "show" à 1 hora: "REMEMBER CINDERELA"
musical revue com um elenco de 25 artistas e o fabuloso STRIP-TEASE de MICHELLE ROSSI
PIGALLE NIGHT CLUB
Av. Atlântica, 4.206-A — Esq. Joaquim Nabuco
Tel. 47-2438 — Posto 6

Bar Cangaceiro
APRESENTA
HELENA DE LIMA
SEGUNDA - TERÇA E QUARTA-FEIRA
&
ELIZETE CARDOSO
QUINTA - SEXTA E SABADO
Rua Fernando Mendes, 25 — «Show», 11,30 horas

TEATRO CARLOS GOMES
OSCAR ORNSTEIN APRESENTA EM TEMPORADA POPULAR
BOEING BOEING
com EVA WILMA-JOHN HERBERT (eO Casal Doçura da TV») — Francisco Cuoco — Carminha Brandão — Leina Krespi e Maria Pompeu
Dir. de Adolfo Celi
Diàriamente, às 21 horas — Vesp. 5.ª-feira (a preços reduzidos) e domingos às 16 horas — Sábados, às 20,00 e 22,15 horas
POLTRONAS NA PLATÉIA A PARTIR DE CR$ 400,00
INICIANDO O 6.º MÊS DE SUCESSO ESPETACULAR!

BOTTLES BAR
Apresenta
JORGE BEN
o sucesso do momento
e os
COPA 5
Rua Duvivier, 37 - Tel. 57-1065

LITTLE CLUB
APRESENTA
LÍVIO ROMANO
E
GASOLINA
ZÉ MARIA e seu conjunto
A MELHOR MUSICA DAS NOITES CARIOCAS
Rua DUVIVIER, 37-L

* Polar Vênus vai ao Turamã mas não correrá o G. P. «Paraná».
* Bequinho vai ganhar 24 canários para montar na Bahia.
* Terceiro colocado no «Bento» saiu numa rifa de 1.000 cruzeiros.

## Pelo Miolo da Raia

Oscar Vareda

O inquérito continua em tôrno do caso Urussu. Ontem, à noite, a Comissão de Corridas convocou o proprietário do citado animal. Declarações ainda desconhecidas.

Já escolhida a delegação representativa do JCB ao G. P. "Carlos Pelegrini" a ser disputado domingo em San Isidro. São os diretores que embarcaram ontem: Francisco Eduardo de Paula Machado, Guilherme Penteado, Tertuliano de Brito, Eduardo e Carlos Novis.

O cavalo Pálace, recente ganhador clássico em Cidade Jardim e uma das grandes estrêlas atuais de Cidade Jardim, não mais confirmará inscrição do próximo G. P. "Paraná". Coisa resolvida.

A razão é a suspensão imposta ao treinador J. Nascimento que não poderá, assim, preparar Pálace, como era desejo dos seus proprietários para a grande prova do Tarumã.

O craque Cencerro sofreu um pequeno acidente quando galopava recentemente em preparativos para o "Pelegrini". Sua viagem assim ficou na dependência de um exame posterior do cavalo. A notícia veio do Chile.

Esta outra nota chega da Bahia. Marcada para março de 64 a inauguração do Hipódromo de Salvador. Pena que não chegam mais notícias por aqui a respeito de.

Sôbre o mesmo assunto. Proposta feita pelo Jóquei Clube da Bahia para que Bequinho monte na corrida inaugural. Duzentos mil cruzeiros com viagem e estada e mais duas dúzias de canários...

O cavalo Cajado reapareceu finalmente nos galopes de raia, após um período de repouso, motivado pelos seus últimos fracassos. Segundo seus responsáveis, Cajado está recuperado e deverá voltar a correr na milha do G. P. "Presidente da República" em janeiro de 64.

Voltamos no Bequinho para avisar que mais uma vez êle vai entrar na jogada do tira-teima. O tordilho Greinado, levado na certa na última vez, entrou pelo cano. Ninguém entendeu a razão do seu fracasso. Conclusão: Pediram ao Bequinho para montar e resolver a matéria. Vamos ficar de ôlho, pois o sanfoneiro é bárbaro na matéria.

NA BASE DO PARTICULAR — Os responsáveis pelo Polar Vênus vão levá-lo ao Tarumã. Mas não será para correr o G. P. "Paraná" e sim o G. P. "Derbi Brasileiro". Podemos ainda acrescentar que logo após o filho de Polar será preparado para atuar em Cidade Jardim, no "Derbi Sul-Americano".

Ainda de Pôrto Alegre. O cavalo El Corsário, terceiro colocado no "Bento", foi ganho numa rifa que custava mil cruzeiros o bilhete. Seu proprietário deixou de correr uma fácil prova com 400 mil cruzeiros de dotação para disputar o "Bento", pois sempre sonhou com um seu defensor atuando na maior carreira do turfe gaúcho. Com o terceiro placê o cavalo levantou 600 mil cruzeiros de dotação. Valeu arriscar.

# SP: volta Irigoyen à Tailândia

O bridão andino Francisco Irigoyen, que em certa oportunidade barrara a égua Tailândia, vai retornar ao dorso da nacional, domingo próximo, quando a pilotará na disputa do Grande Prêmio "Sílvio Álvares Penteado", carreira básica naquela tarde em Cidade Jardim.

Outros bons nomes foram anotados para a citada competição, dentre êles merecendo especial citação a fiel Nascadin, Judilla e Hialeah, esta reaparecendo firme e bem preparada. O freio Luís Rigoni, que não vem dando sorte na escolha de montarias para os clássicos de Pinheiros, estará agora no dorso de Inch, égua que é levada com as melhores esperanças de vitória.

O CAMPO

Damos abaixo o campo oficial da prova básica de domingo em Cidade Jardim, acompanhando as montarias oficiais:

| | Ks. |
|---|---|
| 1—1 Neocadia, J. Carlindo | 54 |
| 2 Hialeah, H. C. Lima | 60 |
| 3 Generala, A. Bolino | 54 |
| 2—4 Tailândia, F. Irigoyen | 54 |
| 5 Petrovka, G. Massoli | 60 |
| 6 Jarbosa, P. Vaz | 54 |
| 3—7 Delos, C. Taborda | 54 |
| 8 Nervosa, R. Machado | 54 |
| 9 Gilda, L. B. Gonçalves | 60 |
| 4—10 Judilla, J. M. Amorim | 54 |
| 11 Inch, L. Rigoni | 54 |
| 12 Chirua, J. Alves | 60 |
| 13 Galmita, D. Garcia | 60 |

# Sério rende mais na areia; aprontou bem e deve ganhar

*O treinador José Salustiano da Silva, que vai apresentar Sério, amanhã, novamente em grande forma.*

Um das boas indicações na reunião de amanhã é o arenático Sério, animal bastante fiel de atuações no momento, sempre apresentado em forma das melhores pelo competente José Salustiano da Silva. Sério, que até mesmo na grama, quando de sua última exibição, correu agradando e foi terceiro para Balmain e Bronquinho, dois competidores francamente da pista verde, retorna agora em sua cancha predileta e tem tudo para mandar o seu número ao topo do marcador.

Na areia, quando atuou ao lado de Sanjo e mais sete adversários, Sério, embora sem ainda estar de posse de sua melhor forma, terminou só perdendo para aquele rival, mas o fêz e contando bem no final, impondo condições a Sabreus, que acaba de tirar segundo para Taj-El-Amir, não participando dessa carreira, sábado, o pupilo de Zé Salustiano. E em razão da demonstração de Sabreus, lògicamente aparece aumentada chance do nosso focalizado, mesmo em nôvo confronto com o pilotado de Ricardo.

PÁREO AGRADA

A carreira de amanhã agrada sobremaneira a Sério. O percurso — 1.300 metros — está dentro dos seus recursos de animal ligeiro e a pista de areia é também fator decisivo para a sua melhor produção, aumentando em possibilidades no caso de persistirem as chuvas, mudando-se a disputa para a cancha pesada, onde cresce em rendimento o conduzido de "Lelé".

BOM APRONTO

Sério, aprontando na manhã de ontem, assinalou 51 e duas linhas para um percurso de 800 metros. "Lelé", que não exigiu em parte alguma do percurso o seu conduzido, voltou da raia plenamente satisfeito, mostrando mesmo real otimismo em relação às possibilidades do cavalo, tendo igualmente o treinador José Salustiano, expressado sua melhor confiança numa exibição vitoriosa, amanhã, por parte do seu pensionista.

# Sábado na Gávea

PRIMEIRO PÁREO — Às 14,10 horas — 1.300 METROS — Cr$ 250.000,00

| | Ks. |
|---|---|
| 1—1 Pata Choca, J. Fagundes | 58 |
| 2—2 Morena Brava, M. Andrade | 58 |
| 3 Tetela, B. Santos | 58 |
| 3—4 Ocrena, J. Silva | 58 |
| 5 Roberta, A. Ricardo | 58 |
| 4—6 Beduina, S. M. Cruz | 58 |
| 7 Al Rincona, F. Estevez | 58 |

SEGUNDO PÁREO — Às 14,40 horas — 1.600 METROS — Cr$ 250.000,00

| | Ks. |
|---|---|
| 1—1 New Farrapa, S. M. Cruz | 56 |
| 2 Qualyta, J. Veiga | 54 |
| 2—3 Evicema, J. Corrêa | 54 |
| 4 Que Guapa!, M. Andrade | 54 |
| 3—5 Sacha, H. Vasconcelos | 58 |
| 6 Abrideira, M. Silva | 58 |
| 4—7 Zoroca, A. Ricardo | 58 |
| 8 M. Butterfly, F. Esteves | 58 |

TERCEIRO PÁREO — Às 15,10 horas — 1.600 METROS — Cr$ 250.000,00

| | Ks. |
|---|---|
| 1—1 Non Stop, A. Ricardo | 58 |
| 2 Brêmamo, M. Andrade | 58 |
| 3 Montejoia, J. Santos | 54 |
| 2—4 Anavion, C. R. Carvalho | 58 |
| 5 Don Sérgio, D. P. Silva | 54 |
| 3—6 Rapto, J. Corrêa | 58 |
| 7 Ramluntcho, J. Fagundes | 54 |

QUARTO PÁREO — Às 15,40 horas — 1.800 METROS — Cr$ 250.000,00

| | Ks. |
|---|---|
| 1—1 Iforil, J. Ramos | 58 |
| 2 Madureira, J. Veiga | 58 |
| 3 Laddie, H. Vasconcelos | 58 |
| 2—4 Milano, J. Marchant | 58 |
| 5 Hileu, N. Lima | 58 |
| 3—6 Greinado, M. Silva | 58 |
| 7 Shanon, A. Ricardo | 58 |
| 8 Capital, J. Borba | 58 |
| 4—9 Atila, U. D. P. Silva | 58 |
| 10 Tio Américo, J. Portilho | 58 |
| 11 Jugurta, S. Silva | 58 |

QUINTO PÁREO — Às 16,15 horas — 1.400 METROS — Cr$ 280.000,00 (Estado de Santa Catarina)

| | Ks. |
|---|---|
| 1—1 Praça Valente, A. Barroso | 53 |
| " Torneio, A. Santos | 53 |
| 2—2 Cabernet, J. Silva | 53 |
| 3 Toca, J. Machado | 51 |
| 3—4 Danielito, M. Silva | 55 |
| 5 Marilina, L. Carlos | 47 |
| 4—6 Cariri, M. Andrade | 53 |
| 7 Corda, J. Sousa | 51 |

SEXTO PÁREO — Às 16,50 horas — 1.300 METROS — Cr$ 210.000,00 (Grama) — (BETTING)

| | Ks. |
|---|---|
| 1—1 Flamejante, L. Santos | 58 |
| 2 Caminito, C. R. Carvalho | 56 |
| 3 Marco Polo, S. M. Cruz | 58 |
| 2—4 Bauru, J. Marchant | 56 |
| 5 Shift, A. G. Silva | 54 |
| 6 Condor, H. Vasconcellos | 56 |
| 7 Garôto da Vila, não correrá | 54 |
| 3—8 Agalari, P. Lima | 56 |
| 9 Le Garçon, W. Andrade | 58 |
| 10 Aviano, H. Cunha | 56 |
| 11 Jimbo, A. M. Caminha | 56 |
| 4-12 Dugdei, L. Carvalho | 58 |
| 13 Tenace, M. Andrade | 56 |
| 14 Barra Sêca, A. Ramos | 56 |
| 15 Coqueiro, J. Baffica | 58 |

SETIMO PÁREO — Às 17,25 horas — 1.300 METROS — Cr$ 200.000,00 (BETTING)

| | Ks. |
|---|---|
| 1—1 Sabreur, A. Ricardo | 57 |
| 2 Convair, N. Lima | 57 |
| 2—3 Sério, D. P. Silva | 57 |
| 4 Isquion, W. Andrade | 57 |
| 3—5 Afluente de Ouro, J. Silva | 57 |
| 6 Zé Valente, J. Tinoco | 57 |
| 7 Arassu, I. Sousa | 57 |
| 4—8 Inox, C. A. Sousa | 57 |
| 8 Poranguê, M. Nielevisck | 57 |
| 10 Warloock, J. Sousa | 57 |

OITAVO PÁREO — Às 18,00 horas — 1.300 METROS — Cr$ 200.000,00 (BETTING)

| | Ks. |
|---|---|
| 1—1 Renânia, C. R. Carvalho | 57 |
| 2 Bella Itália, A. Ramos | 57 |
| 3 Bistrnia, L. Acuña | 57 |
| 2—4 Jonsina, S. Silva | 57 |
| 5 Marissalah, A. B. Silva | 57 |
| 6 Itapiuna, J. G. Silva | 57 |
| 3—7 Harmônica, A. Ricardo | 57 |
| 8 Potinga, F. Conceição | 57 |
| 9 Moutarde, O. Moura | 57 |
| 4-10 Jeanine, A. Barroso | 57 |
| 11 Rivabela, C. A. Sousa | 57 |
| 12 Gilma, W. Andrade | 57 |
| 13 Mazná, F. Maia | 57 |

# Resultados de ontem na Gávea

Sete páreos foram ontem desdobrados na pista de areia do Hipódromo da Gávea. Embora fraco o programa transformou-se em sucesso financeiro para a entidade, valendo em sensação alguns finais.

Eis a seguir os resultados técnicos dessa reunião:

1º PÁREO — 1.200 metros
1º BABUCHA — G. Sancho
2º MOON GLOW — S. M. Cruz
Não correram: Secretinha, La Gondura e Morungava.
Vencedor (3) — Cr$ 45,00.
Dupla (24) — Cr$ 75,00.
Placês: do 1º colocado (3) — Cr$ 30,00; e do 2º (9) — Cr$ 56,00.

2º PÁREO — 1.200 metros
1º PATALOU — J. Barros
2º SNOWMAN — J. Sousa
Vencedor (3) — Cr$ 69,00.
Dupla (12) — Cr$ 30,00.
Placês: do 1º colocado (3) — Cr$ 40,00; do 2º (1) — Cr$ 30,00.

3º PÁREO — 1.300 metros
1º TIO RICARDO — S. Silva
2º MUSCARI — M. Nielevisk
3º DON PELE — L. Santos
Não correu: Lyrnos.
Vencedor: (2) — Cr$ 66,00.
Dupla (14) — Cr$ 165,00.
Placês: do 1º colocado (2) — Cr$ 21,00; do 2º (7) — Cr$ 48,00; e do 3º (1) — Cr$ 19,00.

4º PÁREO — 1.300 metros
1º TENACE — M. Andrade
2º P. ALBERT — A. Ricardo
3º ZOLULO — A. Ramos
Não correu: Marquinho.
Vencedor (8) — Cr$ 49,00.
Dupla (34) — Cr$ 68,00.
Placês: do 1º colocado (8) — Cr$ 16,00; do 2º (5) — Cr$ 18,00; e do 3º (1) — Cr$ 15,00.

5º PÁREO — 1.500 metros
1º AKATURBI — I. Oliveira
2º HERVE — S. M. Cruz
3º MEU NEGUINHO — A. Ramos
Não correram: Orion Star, Troêo, defendido pelo Tição e Glinda.
Vencedor (1) — Cr$ 26,00.
Dupla (13) — Cr$ 33,00.
Placês: do 1º colocado (1) — Cr$ 15,00; do 2º (10) — Cr$ 20,00; e do 3º (15) — Cr$ 39,00.

6º PÁREO — 1.500 metros
1º RED ORION — J. Veiga
2º HARTIM — J. G. Silva
3º ANGLO — J. Portilho
Vencedor (7) — Cr$ 33,00.
Dupla (34) — Cr$ 38,00.
Placês: do 1º colocado (7) — Cr$ 17,00; do 2º (9) — Cr$ 19,00; e do 3º (6) — Cr$ 22,00.

7º PÁREO — 1.600 metros
1º BELLAMOUR — J. G. Silva
2º GORORO' — M. Silva
3º QUICKSTEP — F. Maia
Não correram: Meto, Challenge, Ambar, Maçarico e Garôto da Vila.
Vencedor (8) — Cr$ 34,00.
Dupla (13) — Cr$ 37,00.
Placês: do 1º colocado (8) — Cr$ 16,00; do 2º (1) — Cr$ 16,00; e do 3º (4) — Cr$ 22,00.

# Bom final de Zé Valente aprontando a reta: 36"2/5

O paranaense Zé Valente, que trabalha sempre bem e não confirma em carreira, estando de há muito perseguindo de perto o batismo de vitória, novamente agradou em exercício matinal. Ontem, aprontando para o sétimo páreo da sabatina, o filho de Detnah assinalou 36 e duas linhas, abordando os 600 metros na reta. Muito fácil desde a saída, Zé Valente arrematou com sobras, deixando excelente impressão.

Para a mesma carreira onde Zé Valente atuará, Sério, que vem de bons atuações e não correu sábado, quando ganhou o Taj-El-Amir, também agradou em arremate. O pilotado de "Lelé", partindo da seta dos 800 e descontando com extrema facilidade o curto percurso, assinalou 51 e dois quintos. Sério, que mantém excelente forma e está bem situado na turma, vai igualmente agradecer ao percurso de 1.300 metros, aparecendo mesmo como o melhor nome à vitória na carreira onde foi anotado.

TININDO

New Farrapa continua progredindo em sua forma e vai tentar a terceira vitória consecutiva, também lutando para conservar o título de invicta no turfe carioca. A filha de El Farrapo volta agora na pista de areia, terreno de sua propriedade inicial na Gávea, e tem tudo para voltar a faturar. Aprontando nos 600, guiada pelo S.M. Cruz a pensionista de Alexandre Corrêa enfrentou 600 metros em 37 e três, com a melhor disposição em todo o percurso, animando a quantos acompanharam o seu exercício.

O MELHOR

Embora citando em plano destacado os dois citados aprontos, não podemos negar que, coube a Praça Valente assinalar a melhor marca nos aprontos de ontem. Agora no govêrno de Albênzio Barroso, Praça Valente abordou 800 metros e percorreu a distância pràticamente o meio de raia, com sobras visíveis, tendo cravado 51" no percurso. Livre de Cami, que o derrotou na anterior, o pensionista de Paulo Morgado será valioso auxílio a Torneio, podendo mesmo finalizar com pleno domínio sôbre o companheiro de cocheiras.

OUTRAS MARCAS

Além das marcas acima citadas, foram anotadas mais as seguintes, pela reportagem:

PRIMEIRO PÁREO
PATA CHOCA, J. Fagundes — 600 em 39".
TETELA, B. Santos — 600 em 40".
NEW FARRAPA, S. M. Cruz — 600 em 37"3/5.
QUALYTA, J. Veiga — 700 em 47".
EVICEMA, J. Corrêa — 600 em 38"3/5.
QUE GUAPA!, M. Andrade — 700 em 44"2/5.
ABRIDEIRA, M. Silva — 800 em 53"3/5.
ZOROCA, A. Ricardo — 700 em 48".
MADAME BUTTERFLY, F. Esteves — 800 em 53"2/5.

TERCEIRO PÁREO
ANAVION, C.R. Carvalho — 600 em 41".
DON SERGIO, D.P. Silva — 700 em 45".
RAPTO, J. Corrêa — 600 em 40".

QUARTO PÁREO
LADDIE, H. Vasconcelos — 700 em 47".
MILANO, J. Marchant — 800 em 53".
GREINADO, M. Silva — 700 em 48".
SHANON, A. Ricardo — 700 em 49".
TIO AMÉRICO, J. Portilho — 600 em 39".

QUINTO PÁREO
PRAÇA VALENTE, A. Barroso — 800 em 51".
TORNEIO, A. Santos — 800 em 51"2/5.
DANIELITO, M. Silva — 700 em 45".
CORDA, J. Sousa — 700 em 43"3/5.

SEXTO PÁREO
FLAMEJANTE, L. Santos — 700 em 45".
CAMINITO, C.R. Carvalho — 600 em 38"3/5.
SHIFT, A.G. Silva — 600 em 38"3/5.
CONDOR, H. Vasconcelos — 600 em 39".
AVIANO, H. Cunha — 600 em 39".

SETIMO PÁREO
SABREUR, A. Ricardo — 600 em 40".
SÉRIO, D.P. Silva — 800 em 51"2/5.
ZÉ VALENTE, J. Tinoco — 600 em 36"2/5.
ARASSU, I. Sousa — 600 em 38".
WARLOOCK, J. Sousa — 600 em 38".

OITAVO PÁREO
MARISHALAH, A.G. Silva — 600 em 40".
JEANINE, A. Barroso — 700 em 44"2/5.
MAZNÁ, F. Maia — 600 em 39".

## Final a galope

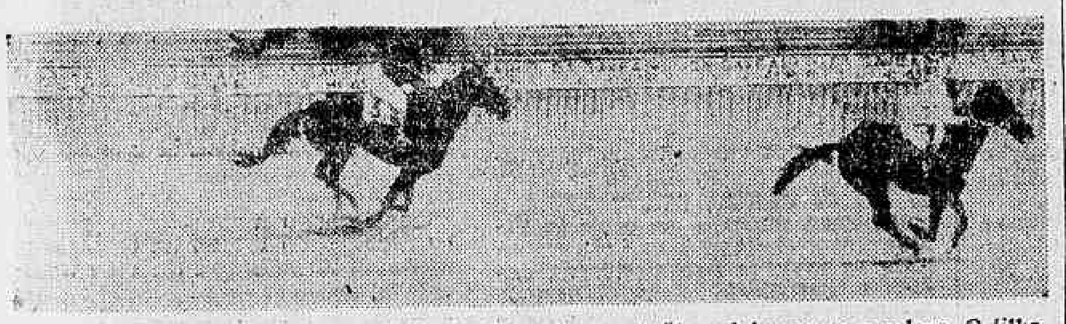

*O flagrante acima é da recente vitória de Flamejante, obtida pràticamente a galope. O filho de Guaycuru volta na mesma turma, agora com mais 4 quilos, e deve prosseguir na série.*

# Flamejante vai à terceira consecutiva: segue firme

O paranaense Flamejante, que está novamente anotado para correr, aparecendo como uma das fôrças no campo do sexto páreo de amanhã, é indiscutivelmente uma das raras exceções encontradas na turma dos mais velhos em nosso turfe. A partir dos seis anos, idade atual do filho de Guaycuru, difícil é encontrar-se um animal que confirme destacadas performances, tanto mais no que diz respeito a série seguida de triunfos, eis que a citada turma é normalmente composta de matungos, sem chance de ratificar boas exibições.

Certas particularidades, contudo, situam Flamejante em plano fora do comum em sua turma. O defensor do Stud 20 de Janeiro, que está firme e pronto para ganhar a terceira consecutiva, teve a seu favor nos dois primeiros êxitos, registrados na atual temporada, o fato de ausência que durou mais de ano e meio, o que serviu para desfalcar sobremaneira a turma onde retornou o pensionista de Roberto Tripodi. E as suas condições de treino, invejáveis no momento, somaram grande chance para a conquista de duas seguidas vitórias.

PLENA FORMA

Flamejante reapareceu em outubro, firme dos dodóis e perdendo ingrata corrida para Corol. A despeito da longa ausência a que foi submetido, o filho de Guaycuru cedeu o pôsto de honra na diferença mínima, tendo transformado em fáceis vitórias as duas seguintes apresentações. E na tarde de amanhã, sempre melhor de forma, agora beneficiado pela diminuição do percurso em 200 metros, o cavalo paranaense enfrentará a mesma turma de sua mais recente vitória, apenas devendo carregar mais quatro quilos, o que não nos parece constituir embaraço à conquista da terceira consecutiva.

Dotado de extrema velocidade e correndo com desenvoltura tanto na raia leve como no enfrentar a pista pesada, Flamejante está na obrigação de decidir a vitória no pulo da partida, sendo difícil que o agarrem antes de enfrentado o espelho de chegada. O único problema de Flamejante são os dodóis, mas quem acompanhou as suas derradeiras exibições, por certo terá notado estar êle totalmente firme e bastante desenvolto, bastando que continue sem nada sentir, quando então, será ovamete um vencedor

## C.T. paulista suspendeu dois jóqueis

Estêve sobremaneira ativa a Comissão de Turfe do Jóquei Clube de São Paulo, quando do julgamento de anormalidades havidas nas derradeiras reuniões de Cidade Jardim. Os treinadores José Nascimento e Emilio Ruiz, e os jóqueis Orlando Silva e Luís F. Silva, foram suspensos por trinta dias, todos responsabilizados pelas diversidades de performances dos animais Atirse e Quilena nas corridas de 19 de outubro e 3 do mês em curso.

Ao jóquei Luís F. Silva, a C.T. aplicou outra penalidade, em razão de se ter portado indisciplinarmente na saída do páreo onde conduzia Misterma, além de ter prejudicado competidores com a citada égua e também com Gabina. Sòmente a 19 de janeiro do próximo ano, o citado profissional estará liberado para retornar às competições. J. Santos, F. Peres, M. Pascoal, J. P. Santos, C. Lombardo, R. Sousa e Omário Reichel, também foram penalizados pelo órgão fiscalizador de corridas do turfe bandeirante.

## EDITAL

O Sindicato Nacional dos Mestres de Pequena Cabotagem e dos Contra-Mestres em Transportes Marítimos, sito na Avenida Venezuela 27 — 5.º andar, sala 513, convoca todos os seus associados quites e em pleno gôzo dos seus direitos sociais para reunirem-se em Assembléia Geral Extraordinária, a realizar-se no dia 22 de novembro de 1963, às 16 e 17 horas, respectivamente em primeira e segunda convocações, com as seguintes Ordens-do-Dia:

1) — Leitura, discussão e aprovação da ata anterior.

2) — Apreciação dos trabalhos da comissão, referente ao pagamento em dólar no Exterior.

3) — Assuntos gerais.

Rio de Janeiro, 21 de novembro de 1963.

AVENILDES DANTAS DE ARAUJO — 1.º secretário.

## SANTOS E DINAMO NO MARACANA

S. PAULO — O empresário Borge Lantz está sendo esperado nesta capital para convidar o Santos para uma exibição contra o Dínamo de Moscou, no Maracanã, durante a próxima temporada do quadro soviético em nosso país.

Como o Santos está pràticamente fora da disputa do título, em face de sua derrota de anteontem, para o Palmeiras, é possível que aceite o convite, que lhe daria a oportunidade de inaugurar a placa que fará colocar no Maracanã, em homenagem à torcida carioca. — (DC-SP)

ELIMINE O VÍCIO DO FUMO
Usando o medicamento NICOTILÉSS (Comprimidos)
Inofensivo ao organismo
A VENDA EM FARMACIAS E DROGARIAS

METRO PASSEIO · METRO COPACABANA · METRO TIJUCA · AZTECA · PAX · RICAMAR · PALÁCIO PETRÓPOLIS
HOJE 2-4-6-8-10 HS. (PASSEIO: DESDE 12 HS.)
SEGRÊDOS DO CORAÇÃO DE UMA JOVEM DE 17 ANOS...
GÔSTO DE MEL
com RITA TUSHINGHAM, DORIS BRYAN, ROBERT STEPHENS, MURRAY MELVIN
Produção e direção TONY RICHARDSON
PRÊMIOS NO FESTIVAL DE CANNES E ACADEMIA BRITÂNICA
METRO GOLDWYN MAYER
Proibido para menores até 14 anos
Complemento Nacional

## Sindicato Nacional dos Oficiais de Máquinas da Marinha Mercante

### ASSEMBLÉIA GERAL EXTRAORDINÁRIA

De ordem do sr. Presidente, esta Secretaria convoca a todos os associados quites, a comparecerem à Assembléia Geral Extraordinária, a realizar-se no dia 22 do corrente, às 16 e 17 horas, em 1.ª e 2.ª convocações, respectivamente, a fim de tratar os seguintes assuntos:

I — Leitura, discussão e aprovação da Ata da Assembléia anterior;

II — Apreciar e deliberar sôbre a proposta aprovada pelos Conselhos das Federações, que trata dos pagamentos às guarnições dos navios, em viagens para o exterior e

III — Bem geral.

Rio de Janeiro, 19 de novembro de 1963.

a) HÉLIO JOSÉ DOS SANTOS LOPES — Secretário

## "Faixa" voltou a funcionar

*Voltou a funcionar a "faixa" M. Silva-Paulo Morgado, que estêve durante algum tempo negando fogo. Retornando aos bons tempos do flagrante acima, Bequinho aceitou a montaria de Pelega, inscrita na prova inicial de ontem, e pensionistas de Paulo.*

# Moltek venceu três vezes semi-clássico

Melhor competição de domingo, o prêmio acima foi instituído em 1903 com o nome de "Estrada de Ferro Central do Brasil", ganhando, então, a égua Sotéa, guiado pelo Euro Gonçalves, em 123" os 1.800 metros, sendo a dotação de um conto e seiscentos mil réis.

A seguir, Ouvidor que defendia a blusa do sr. Albano Gomes de Oliveira, venceu três vêzes consecutivas, em 1904, 1905 e 1906, conduzido por J. Sousa, E. Gonçalves e G. Routhedge, respectivamente e em 1907 voltou a correr, chegando 3.º. Também três anos seguidos ganhou Moltke, do Stud Mourão, sempre pilotado pelo bridão colored Abel Vilalba. Com a atual denominação, em 1920, o herói foi Eclipse, do Stud Chavantes, guiado pelo C. Fernandez.

GANHADORES

O "Pereira Lima" com a dotação atual de Cr$ 400.000,00, o Hipódromo Brasileiro tem tido os seguintes resultados:

1932 Caicó, I. Sousa
1933 Zaga, J. Salfate
1934 Filipina, A. Silva
1935 Xuri, O. Ullôa
1936 Krebelina, O. Ullôa
1937 Kadjar, A. Silva
1938 Sugestivo, J. Mesquita
1939 Trevo, A. Molina
1940 Bolido, A. Molina
1941 Shecker, J. Zuniga
1942 Arg Royal, R. Freitas
1943 Grilo, J. Zuniga
1944 Fulgor, A. Rosa
1945 Royal Kiss, D. Ferreira
1946 Holkar, O. Ullôa
1947 Hamdam, L. Rigoni
1948 Marfim, L. Rigoni
1949 Jocosa, L. Rigoni
1950 Kuriosa, J. Mesquita
1951 Herodiade, C. Moreno
1952 Doçura, L. Ozório
1954 Courageuse, L. Rigoni
1955 Blameless, A. Portilho
1956 Cloche d'or, L. Leighton
1957 Turqueza, U. Cunha
1958 Zezé, L. Rigoni
1959 Patroa, E. Castillo
1960 Albânia, M. Silva
1961 Violon Celeste, A. Ricardo
1962 Também, J. Portilho

TERRENOS NO PARQUE ANCHIETA
(Estado da Guanabara)
vendem-se financiados, em local já totalmente urbanizado, com água, luz, calçamento e arborização. Duas escolas em pleno funcionamento e farta condução à porta (lotações, ônibus e trens)
Vendas no local à Av. Marechal Alencastro, 4.111, junto à Estação de Anchieta, inclusive aos sábados, domingos e feriados, ou no
BANCO LAR BRASILEIRO S. A.
Rua do Ouvidor, 98 - 2.º andar
Tel. 31-2004 - Seção de Vendas

# GOVÊRNO FRACASSA NA OBSTRUÇÃO ÀS CONTAS

# Lacerda poderá ser afastado pela Assembléia

**Finalmente ontem, depois de cêrca de um mês de manobras de tôda ordem por parte do govêrno para protelar o andamento da matéria, as contas do governador, na Comissão de Finanças, foram votadas, sendo rejeitadas, de acôrdo com o parecer do deputado Naldir Laranjeiras, refletindo o pensamento da maioria dos seus membros, anteriormente manifestado.**

Na próxima semana, a matéria descerá para o plenário, onde já se anuncia nova batalha de obstrução, por parte dos deputados governistas, no sentido de impedir a votação, que redundaria na desaprovação, ficando o sr. Carlos Lacerda, sujeito a ser afastado do govêrno para que as irregularidades fôssem sanadas.

**ONIBUS SEM CONCORRENCIA**

Por outro lado a Oposição já está tomando providências para evitar o escândalo, em preparo, de compra de cêrca de cem ônibus, sem concorrência pública, a pretexto de adquiri-los na fonte de produção, como aconteceu, em outra oportunidade, com caminhões, quando o sr. Américo Fontenele era superintendente de Transportes e promoveu a operação. Os ônibus se destinam à Companhia de Transportes Coletivo, para tráfego na Zona Norte. O escândalo foi denunciado pelo representante da Oposição na CTC, jornalista João Duarte Filho.

**ORÇAMENTO**

Mais uma vez o deputado Saldanha Coelho, líder do PTB, afirmou que a Oposição não votará o Orçamento com aumento de impostos e com verbas para as Secretarias enxertadas. Denunciou o deputado que o impôsto predial será elevado em trinta por cento à partir de janeiro do próximo ano, em virtude da revisão do valor unitário, não sendo possível que se venha agravar a bôlsa do contribuinte com mais sangrias.

**TRANSMISSÃO DIRETA**

Com apenas um voto contra, entre 41 votantes, foi aprovado o projeto do deputado Amando Fonseca, determinando que todos os debates das sessões do plenário sejam transmitidos, diretamente, pela Rádio Roquete Pinto. A transmissão dos debates, de acôrdo com lei em vigor, igualmente de autoria do mesmo deputado, está sendo feita à noite. Pelo projeto aprovado a transmissão será feita no momento do debate, como ocorria, aliás, com a antiga Câmara dos Vereadores, por lei de autoria do atual governador, sr. Carlos Lacerda.


# Diario Carioca

Rio de Janeiro, sexta-feira, 22 de novembro de 1963


# Rádio e televisão podem parar: melhores salários

Centenas de artistas do rádio e da televisão realizaram, ontem, pelo Centro da cidade, grande passeata em luta pelo salário profissional-móvel da classe.

O Sindicato dos Radialistas, que há muito vem se batendo por um salário profissional móvel para tôda a classe, a fim de fazer frente as altas constantes do custo de vida, decidiu, agora, passar a fase da campanha de rua para fazer sentir o drama dos radialistas que, altamente, não podem ter uma condição de vida condigna, em face dos baixos salários percebidos.

**REIVINDICAÇÃO**

Os radialistas da Guanabara, através de seu sindicato, reivindicam um salário profissional móvel, que se torne proporcional ao aumento do custo-de-vida, sendo que a tabela apresentada aos patrões, tem dois índices: um para os funcionários das emissôras de rádio e outro — um pouco mais elevado — para os empregados nas emissôras de televisão.

A tabela dos radialistas, apresentar um salário de Cr$ 91 mil para: rádio-repórter, locutor de jornal-falado, locutor-narrador, locutor-animador, locutor-esportivo, locutor-comercial, locutor-comentarista, cantor, rádiator protagonista, radiator comediante, noticiarista, sendo o mais auto salário reivindicado pelos trabalhadores no rádio, o de Cr$ 136 para o engenheiro, equivalente a rádio-técnico especializado.

Para os trabalhadores nas emissôras de televisão a reinvindicação salarial é um pouco mais elevada, em razão da diferença de serviços, sendo entre Cr$ 104 e Cr$ 118 mil o salário pretendido pelos tele-repórter, locutor de tele-jornal, comentarista, locutor de cabine, locutor de estúdio, locutora de estudio, apresentador ou animador, narrador, teleator (a) coadjuvante, e redator de jornal, sendo o mais alto salário reinvindicado pelos profissionais da televisão o de Cr$ 204 mil para o engenheiro, rádio técnico especializado, ocupando função logo abaixo do diretor da emissôra.

Os profissionais do rádio e da televisão realizaram durante a tarde de ontem, pela Avenida Rio Branco e ruas adjacentes grande passeata ostentando diversas faixas e cartazes, onde mostraram claramente a situação aflitiva que vive a classe dos radialistas brasileiros.

Um dos cartazes empunhados pelos radialistas, dizia em letras garrafais: — "Radialistas' — patrão faz tabela para êle e nós fazemos a nossa — tudo pela vitória". Acompanhando a passeata a radiopatrulha número de órdem 8-67 com seu aparelho rádio em contato direto com a Polícia Central transmitiu todo o desenrolar da mesma.

Os radialistas durante a passeata de reinvindicação por melhores salários, lançaram a população um manifesto onde explicam as razões de sua luta.

Entre outras coisas diz o manifesto:

"Você que ouve rádio e vê televisão todos os dias. Você que se diverte com os programas de humorismo, que se informa com os jornais falados, que se emociona com as novelas, que acerta o relógio com a hora certa, que ouve música durante vinte e quatro horas por dia sabe os nossos problemas?"

"Poderá imaginar um radialista ganhando 700 cruzeiros por dia? Poderá imaginar que o ídolo de sua novela ganhe o salário mínimo da região? Poderá imaginar que vivemos na mais vergonhosa condição de sêres humanos sem meios de subsistência e sobrevivência? Estas são as condições em que vive o Radialista brasileiro".

E prossegue: — "Estamos pleiteando a mais justa, humana e racional reivindicação — O Salário Mínimo Profissional. Precisamos ganhar, o que merecemos dentro da nossa profissão, e os nossos patrões negam atender o que pleiteamos. Seremos forçados, caso não sejamos atendidos hoje na mesa redonda com os patrões no Ministério do Trabalho, a parar nossas atividades até que queiram dar melhores condições de vida a nós profissionais de rádio e televisão".

"Lamentamos que você seja prejudicado sem o nosso trabalho durante a greve, mas precisamos também o seu lamento porque nós radialistas somos prejudicados durante tôda a vida".

"Precisamos de você, que nos ouve e nos vê pela televisão. Sempre pensamos no seu bem-estar e no de sua família. Também temos família, e neste momento estamos pensando nela e no seu futuro.

E conclui: — "Compreendam o nosso problema, prestigiem a nossa campanha e aceitem a nossa justificativa.

BRASÍLIA — Foi impetrado, ontem, no Supremo Tribunal Federal, mandado de segurança contra o decreto que proibe a exibição de filmes policial e de "farwest", nas emissoras de televisão, antes das 22,30 horas.

O sr. Ruben dos Santos, advogado da Associação dos Empregados em Emprêsas de Dublagem, foi quem impetrou o mandado, em favor daquela categoria profissional. O decreto deverá entrar em vigor a 1.º de janeiro do próximo ano.

**JUSTIFICATIVAS**

Segundo o advogado Ruben dos Santos, o fundamento do mandado reside em três pontos: 1) — invasão do terreno Legislativo; 2) — privilégio para cinemas e; 3) — generalização dos filmes, em especificação de temas ou impropriedades. O principal fundamento é exatamente o último ponto, por quanto o decreto fala vagamente em proibições de filmes policiais de todo o gênero e de "far west" quando há filmes inofensivos e até úteis e interessantes.

A expressão "fawest" é também criticada no mandado como imprópria, genérica e indefensível. O mandado que recebeu o número 12.921, será distribuído na sessão de hoje. (IT-DC)

Sem meios

O sr. Henrique Mendes Tavares disse ter poucos meios para combater a infração.

# Fraudes metrológicas dão prejuízo de bilhões ao TN

**A falta de meios para combater as infrações, a União vem sendo lesada em bilhões de cruzeiros, anualmente, nas diversas irregularidades metrológicas: a maior fraude advém da exportação do minério em balanças viciadas; não obstante, a fiscalização deficiente nas feiras-livres e casas comerciais também coopera para o grande prejuízo ao Tesouro Nacional.**

O sr. Henrique Mendes Tavares, superintendente do Serviço de Aferição do Estado da Guanabara, órgão subordinado ao Instituto Nacional de Pesos e Medidas, concedeu entrevista, ontem, ao DIARIO CARIOCA, ocasião em que afirmou estar em vias de solução um nôvo convênio com a Administração do Pôrto do Rio de Janeiro para evitar a fraude na exportação, sendo, todavia, quase impossível combater as irregularidades nas balanças de feirantes e comerciantes estabelecidos, "pois evoluiram consideràvelmente na sua maneira de infringir a lei".

**"MINERIO E "MINA"**

Disse mais o sr. Henrique Mendes Tavares que é na exportação irregular do minério que a União sofre o seu maior prejuízo. Asseverou que, geralmente, os exportadores conseguem embarcar quantidade muito maior do que foi registrada na balança do pôrto — assim, pagam muito menos de impôsto e ganham quantias fabulosas no exterior.

— «Temos um convênio recentemente com a Administração do Pôrto do Rio de Janeiro, porque êste é o nosso setor, porém, é no pôrto de Vitória (Espírito Santo) que são cometidas as maiores irregularidades, devido à deficiência material daquele órgão» — adiantou o superintendente do Serviço de Aferição do Estado da Guanabara.

**COMÉRCIO**

Atualmente — conforme disse — vêm-se notando uma grande evolução na maioria de fazer a fraude. Não há mais grosseria, pois já é raro encontrar-se pêso sob os pratos da balança, ou mesmo o uso de imãs, que causam tremendos prejuizos ao comprador. Antes via-se pêsos de um quilo com 400 gramas e existem milhares dêles, apreendidos, nos depósitos do Serviço de Aferição.

Na venda da gasolina, por exemplo, o mecânico consegue desligar todos os dispositivos de segurança postos pelo órgão controlador, não se dando chance de as autoridades notarem a irregularidade.

Quanto às balanças dos feirantes e outros comerciantes estabelecidos, o comum, agora, é se ludibriar o freguês através da habilidade. O açougueiro, por exemplo, mostra à freguêsa um quilo de carne bem pesado — às vêzes passando — mas enquanto esta olha para o medidor, com a mão faz pêso sôbre o prato da balança. Oturas vêzes os infratores jogam o produto sôbre a balança e não deixam o ponteiro parar.

— «Quando embrulham a mercadoria, costumam «embrulhar», também, o freguês» — acentuou o sr. Henrique Mendes Tavares, ressaltando que estas são maneiras de roubar, impossiveis de serem fiscalizadas, pois nunca há prova nem testemunha.

**MULTA**

Continuando, afirmou que as multas também são verdadeiros convites à infração.

— «As multas de que dispomos para castigar os comerciantes desonestos datam de 1938. Os infratores preferem arriscar-se a pagá-las; geralmente saem lucrando» — disse.

De janeiro a setembro o Serviço de Aferição do Estado da Guanabara aferiu 20.440 balanças em todo o comércio; aferiu 66.236 pêsos; 3.393 bombas de gasolina; 474 medidores de capacidade e 225 medidores domiciliares de gás. Foram lavradas 2.362 multas e 3.300 instrumentos (balanças e medidores em geral) foram apreendidos.

Com o auxílio da SUNAB, que controla os pêsos das mercadorias acondicionadas, nas fábricas, apenas 5 turmas, de três funcionários cada uma, são usadas para combater êste tipo de infração em todo o Estado da Guanabara, sendo mais deficientes, ainda, nos demais Estados.

## Trabalhadores querem encampação: Capuava

Um ato público em favor da imediata encampação da Refinaria de Capuava será realizado, hoje, às 18 horas, na sede do Sindicato dos Ferroviários, na Avenida Presidente Vargas, 463 10 andar. Patrocinam o movimento o Centro de Estudos e Defesa do Petróleo e da Economia Nacional, Sindicato dos Trabalhadores da Destilação e Refinaria de Duque de Caxias e Sindicato dos Trabalhadores na Indústria Petroquímica.

# CONCLUSÕES DA PRIMEIRA PÁGINA

## 'Miss U' agrada no . .

co na série de homenagens que lhe estão sendo prestadas.

Ieda desembarcou em Lima têrça-feira passada, acompanhada por sua mãe — Iada — e pela representante do concurso — Ana Wainberg. Embora fôsse esperado, não se encontra nesta cidade o jornalista Flávio Carneiro, tido como noivo de "Miss" Universo.

Ontem, a jovem brasileira estêve em visita ao jornal que patrocina sua viagem — "La Cronica" — e foi recepcionada na Embaixada do Brasil, (UPI-DC)

## Regulado o regime . . .

responsabilidade ficou dividida por três órgãos diferentes do govêrno, tornando comum o emprêgo, no país, das unidades antigas ou estrangeiras.

Lembra o presidente, no decreto, que o Instituto Nacional de Pesos e Medidas foi criado para instaurar as práticas metrológicas e coibir os abusos verificados e vêm cumprindo sua finalidade. Um dos pontos que mais preocupação causava era o das mercadorias vendidas em acondicionamentos e que, assim, chegavam aos compradores já pesadas e medidas, sendo indispensável que tragam nos envólucros a indicação exata da quantidade nêles contidas.

O decreto do sr. João Goulart visa, justamente, entre outras coisas, fazer com que quem venda ou compre qualquer coisa saiba exata e quantativamente o que está adquirindo e quanto está vendendo.

## Juscelino desmente . . .

dirigidos apelos no sentido de meu comparecimento às festas henriquinas. Mesmo assim, mantive a minha decisão. Foi o próprio vice-presidente da República que me procurou com a solução que atendia ao problema, acreditando eu que não poderia deixar de corresponder à solicitação de Portugal; nesse caso, Sua Excelência também se ausentaria do Brasil facilitando assim o meu afastamento da Chefia do govêrno, cabendo a melhor substituição nesta hipótese ao presidente da Câmara. Agradeci a Sua Excelência a gentileza do alvitre e à sua compreensão e viajei tranqüilo para Portugal. Eis o que se passou entre nós dois".

## 'Cidade João . . .

tor-secretário da C.S.N., sr. Valdir Carvalho, que foi o idealizador da Imobiliária, como solução para o problema habitacional de Volta Redonda. Historiou o sr. Valdir Carvalho o quadro encontrado ao assumir o cargo, com uma fila de pretendentes a casas, que equivalia ao número de casas construídas pela C.S.N., ao longo de seus 20 anos de existência. Enumerou as providências que adotara para eliminar o deficit encontrado, seja financiando a aquisição de casa própria, e iniciando a construção de 1.800 unidades residenciais para serem entregues ao correr de 1964. E, como coroamento dessas providências, a constituição da Imobiliária Volta Redonda, até dezembro de 1965.

E' a seguinte na íntegra, a oração do presidente João Goulart:

"E' com a mais viva satisfação e alegria que neste instante assino a escritura de constituição da Imobiliária Volta Redonda, que constitui a concretização de uma das mais justas e sentidas aspirações dos trabalhadores de Volta Redonda, que é a construção de residências para as famílias nesta cidade industrial.

No dia 1.º de maio assumi o compromisso com os trabalhadores, especialmente com as famílias dos trabalhadores de Volta Redonda, de lutar por todos os meios para a solução dêsse grave e importante problema da residência para aquêles que aqui constróem desta emprêsa e, através dela, o desenvolvimento, e a grandeza do nosso país. Hoje sinto a alegria de quem cumpre um compromisso com a classe trabalhadora; sinto a alegria de vir ao encontro de uma das mais sentidas aspirações dos valorosos trabalhadores que, aqui, ao lado do grande presidente Getúlio Vargas, construiram esta obra extraordinária, que é a Companhia Siderúrgica Nacional.

Ainda há pouco, ao ouvir o discurso do presidente desta emprêsa, senti orgulho, como chefe da Nação, na hora em que êle afirmava que, aqui nesta emprêsa, os trabalhadores brasileiros apresentavam índices de produção e de eficiência iguais ou melhores do que os melhores trabalhadores de qualquer nação de todo o mundo.

Esta emprêsa também está cumprindo um dever de justiça com os seus colaboradores, com os seus servidores, ao continuar construindo, com seus próprios recursos, novas residências para a classe trabalhadora. Acredito que, com a constituição, consumada neste instante, da Emprêsa Imobiliária Volta Redonda, dentro de um futuro próximo, todos aquêles que lutam aqui pela grandeza dêste país, terão, também, a oportunidade de ter o seu próprio lar, um lar para si e para suas famílias.

**NENHUM FAVOR**

E o govêrno, trabalhadores de Volta Redonda, quando se empenha a fundo para atender reivindicações justas da classe trabalhadora, não está fazendo nenhum favor aos operários brasileiros, como nenhum favor estou eu fazendo aos valorosos trabalhadores de Volta Redonda quando venho aqui, não sòmente assinar escrituras de uma Imobiliária que vai atender a seus altos objetivos, mas também, quando aqui estou para trazer a minha homenagem, a homenagem do govêrno aos trabalhadores de Volta Redonda.

Quero congratular-me, meus amigos trabalhadores de Volta Redonda, pelo esfôrço, pela dedicação e pela sadia e patriótica orientação que vem imprimindo a esta emprêsa o seu eminente presidente, o almirante Lúcio Meira. Tenho certeza que êle não faltará com a sua colaboração e o seu estímulo a tôdas as justas reivindicações dos trabalhadores da Siderúrgica Nacional. Os apelos dos trabalhadores, traduzidos pela voz de suas entidades de classe, traduzidos pelos seis sindicatos, os quais eu vejo, em primeiro plano, o que está mais perto dos meus olhos o que toca ao meu coração, a que se refere à Caixa Beneficente dos Empregados da Companhia. Nada mais justo do que o govêrno ajudar àqueles que ajudaram a construir a grandeza desta emprêsa. Nada mais justo do que o govêrno estender a mão aquêles que se mantiveram, durante tôda uma vida, trabalhando numa usina que representa um dos passos mais decisivos na caminhada pelo desenvolvimento dêste país. Portanto, tenho certeza de que o eminente presidente desta emprêsa há de ser sensível a esta reivindicação, daqueles que desejam uma complementação por parte da Companhia para amparar os que depois de anos de luta, voltam para suas casas impossibilitados de trabalhar.

Estou certo, também, de que tôdas as demais reivindicações justas, serão igualmente objeto de apreciação patriótica, não sòmente por parte do presidente desta emprêsa, mas por parte de todos aquêles que constituem, através da diretoria e de todos os órgãos, a direção da importante Companhia Siderúrgica Nacional.

**APOIO DO GOVERNO**

Quero afirmar, também, aos trabalhadores de Volta Redonda, a todos os brasileiros e a suas famílias que vivem e lutam nesta cidade industrial, que não faltará o apoio do presidente da República e do govêrno para que Volta Redonda, num futuro próximo, realize o seu plano de expansão, triplicando a sua produção atual. Não faltará o nosso apoio para que Volta Redonda conte com os meios e recursos necessários para realizar o plano que atenderá às necessidades crescentes do nosso país, de um país que quer apressar a sua caminhada no sentido de sua emancipação; plano também que vai permitir, trabalhadores de Volta Redonda, que mais 10 mil trabalhadores venham emprestar a sua colaboração a esta importante emprêsa nacional. Estejam certos os trabalhadores de Volta Redonda que o govêrno não poupará esfôrço e nem energias para que, dentro de um futuro próximo, esta usina extraordinária, imaginada e concretizada pelo gênio de um grande presidente, seja multiplicada na sua produção e eu possa ter, como soldado humilde do grande e inesquecível presidente Vargas a honra de também emprestar, durante o meu govêrno, o apoio indispensável para que a grande obra seja multiplicada na sua capacidade e na sua produção.

As outras reivindicações, tôdas elas justas, também serão objeto da nossa preocupação e do atendimento por parte do govêrno federal. Posso garantir a Volta Redonda e ao almirante Lúcio Meira, aos trabalhadores que aqui estão e aos que de longe me ouvem, que, dentro em breve, o Departamento Nacional de Estradas de Rodagem, por ordem do presidente da República, vai iniciar a rodovia de contôrno desta cidade, cidade que tanto tem colaborado no engrandecimento e no progresso dêste país. Também a duplificação da faixa da BR-2, a segunda pista da Via Dutra, dentro em breve há de estar chegando às portas de Volta Redonda, pois que já está incluida no plano prioritário do atual govêrno da República. Até 1965 as duas pistas haverão de se encontrar em São Paulo e no Rio de Janeiro passando, dentro em breve, aqui à frente de Volta Redonda, num atendimento à justa reivindicação desta cidade e dêste povo.

Trabalhadores, tenho procurado, por todos os meios, cumprir com os compromissos que assumimos, ao lado do presidente Vargas. Alguns dêsses compromissos, que dependem mais da ação direta e pessoal do presidente da República, já estão sendo cumpridos hoje, nesta data, com a assinatura de atos que significam realmente o atendimento de justas reivindicações. Outras providências também foram tomadas hoje para a ampliação desta importante Siderúrgica, que é a Siderúrgica Nacional. Outras providências, porém, trabalhadores de Volta Redonda, outras, que representam muito mais do que estas que estou me referindo, não dependem sòmente de mim, dependem dos trabalhadores dependem do povo e dependem de todos os homens responsáveis pela direção do Brasil. Refiro-me, trabalhadores, às importantes reformas de estrutura que se tornam cada vez mais urgentes, que se mostram cada vez mais indispensáveis ao desenvolvimento do nosso país. Não se compreende que, ao mesmo tempo em que estamos aqui neste palanque, nesta praça, comemorando a vitória e as conquistas dos trabalhadores de Volta Redonda, milhares de irmãos nossos vivam no interior de nossa pátria marginalizados e sem terem um palmo de terra para ao menos minorar as dificuldades de suas famílias. As reformas que reclamamos, reclamamos em nome dos mais altos interêsses dêste país. Quando pleiteamos, trabalhadores de Volta Redonda, uma reforma agrária que atenda aos legítimos anseios dos trabalhadores rurais. Estamos lutando também, e acima de tudo, por medidas que se tornam indispensáveis para impedir o estrangulamento da indústria e necessárias à caminhada para o futuro do nosso país. De nada adianta, trabalhadores de Volta Redonda, produzirmos aço e mais aço, produzirmos tecidos e mais tecidos, se o povo não puder comprar máquinas nem aquêle tecido, se o povo enfim não puder participar da riqueza dêste país. O grande patrimônio de uma nação não é somente as suas usinas, é acima de tudo o seu povo. O grande patrimônio do Brasil é o povo brasileiro, êsse povo que deve ter a maior participação nas riquezas nacionais.

**REFORMAS PARA O POVO**

Quando reclamamos as reformas é porque sentimos, Volta Redonda, que a situação se torna cada vez mais grave; que a vida para o povo se torna cada vez mais difícil, se não rompermos velhas estruturas, que atendem sòmente a pequenas minorias, em prejuízo do trabalho e com o sacrifício da grande maioria desta pátria que é o povo brasileiro.

As medidas que dependem, quero repetir, de decisão do presidente, temos procurado, sem alarde, sem publicidade paga, com humildade, temos procurado praticá-las, porque êsse é o nosso dever.

Quanto à remessa de lucros, podem estar tranqüilos que a regulamentação que será feita, e será feita, trabalhadores, não, para atender outros interêsses que não sejam os interêsses do povo brasileiro.

Não temos qualquer prevenção contra estrangeiros, mas temos o dever de defender o nosso maior capital que é o povo brasileiro, temos o dever de evitar que sangrias continuem nos enfraquecendo, para tornar cada vez mais fortes outros, a custa do nosso trabalho e do nosso sacrifício.

Sempre demos garantias ao capital que vem se incorporar ao esfôrço do povo brasileiro, na caminhada pela sua emancipação econômica. Mas não podemos dar as nossas garantias aos que querem engordar às custas das dificuldades do povo e das dificuldades da Nação.

Mas, trabalhadores, ninguém nos afastará da luta que nós traçamos a favor das reformas de estrutura. Repito: as estruturas atuais não resistem mais aos anseios da própria Nação, que deseja se desenvolver e que deseja progredir.

Haveremos de realizar, democràticamente, as reformas indispensáveis ao desenvolvimento nacional e à tranqüilidade dos que trabalham. Não se pode conseguir paz se os trabalhadores não tiverem a paz na sua própria casa e no seio de sua família. Não há paz sem justiça.

A paz, a paz que êles querem, é uma paz para atender aos interêsses de uma minoria. A paz que nós queremos é a paz para atender ao sentimento cristão e democrático de tôda a Nação e de todo o povo brasileiro. E sabem os trabalhadores que de nada adianta a luta, o esfôrço e o sacrifício pessoal até, daquêles que dirigem a Nação, se não tivermos os instrumentos necessários para atender ao povo nas suas legítimas reivindicações. Não se pode ajudar o povo com certas leis que não mais atendem aos interêsses populares e aos altos interêsses nacionais. Não podemos concordar, trabalhadores, com a tese daqueles que afirmam que a Constituição da República é intocável. Não pode ser intocável uma Constituição com quase vinte anos, e que, no correr dêsse tempo, deixou de corresponder aos anseios do povo e aos interêsses legítimos da Nação.

Não podemos compreender que velhos preconceitos, vindos ainda do Brasil-Colônia, continuem comandando e dirigindo os destinos da Nação de uma Nação que quer trabalhar, de uma Nação que quer produzir. Não compreendemos que os trabalhadores rurais não possam ter os mesmos direitos e as mesmas vantagens de seus irmãos, os trabalhadores urbanos. Não compreendemos, Volta Redonda, que apenas dois por cento dos proprietários brasileiros ocupem mais de cinqüenta por cento da área agricultável e cultivável dêste país.

Mas estou certo que, assim como não vai faltar a Volta Redonda e a esta emprêsa, assim como não vai faltar à Siderúrgica Nacional, o apoio do presidente para consecução da sua grande obra de ampliação, assim como não tem faltado o apoio do presidente às justas reivindicações aqui desta cidade e às reivindicações dos trabalhadores de todo o país, não faltará o apoio dos trabalhadores ao presidente, na luta pelas reformas que serão realizadas em benefício do país.

Estamos realizando um esfôrço extraordinário, trabalhadores de Volta Redonda, para conter o descontentamento popular e para não permitir que se torne cada vez mais grave e explosiva a crise que se desencadeou neste país, com prejuízo permanente para o povo brasileiro. O govêrno, e especialmente os homens responsáveis pela situação econômica e financeira dêste país, estão realizando um esfôrço gigantesco para conter ou pelo menos diminuir o ritmo acelerado da inflação.

Presto constantemente as minhas homenagens ao esfôrço realizado pelos nossos ministros da Fazenda. Não tem faltado o meu apoio, o meu estímulo, e a minha solidariedade ao atual ministro da Fazenda, no esfôrço que o eminente professor Carvalho Pinto vem fazendo para controlar o processo inflacionário. Mas de nada adiantará se, ao lado dêsse esfôrço, não forem realizadas as reformas de base indispensáveis ao atendimento das reivindicações do povo e da Nação. De nada adiantará êste esfôrço sem uma reforma agrária que atenda, realmente, ao interêsse do povo brasileiro, uma reforma agrária que comece pela reforma da própria Constituição da República.

Jamais poderemos realizar uma política nacional de crédito, enquanto não realizarmos uma reforma básica no sistema bancário dêste país. De nada adianta êste esfôrço que fazem os brasileiros se prevalecer a atual estrutura bancária, na qual por vêzes os interêsses particulares se sobrepujam aos próprios interêsses nacionais. Não poderemos, jamais, praticar uma melhor distribuição da riqueza sem a reforma da estrutura do sistema tributário dêste país. Aquêles que mais ganham são os que mais devem pagar em benefício do povo e da solução dos seus problemas.

Em todos os países do mundo quem sonega impôsto vai para a cadeia, trabalhadores de Volta Redonda. Aqui no Brasil, isso não ocorreu, porque aquêles que sonegam impostos são às vêzes considerados por muitos como sendo os homens inteligentes da República. Estas verdades têm que ser ditas ao povo, face a face com o povo.

Eu gostaria, trabalhadores de conversar por muito mais tempo com a família de Volta Redonda.

Não sòmente com os operários, mas com suas esposas, seus filhos, para que êles, conhecendo o pensamento do presidente, pudessem ajudá-lo nesta luta.

Infelizmente, se eu não partir dentro de poucos instantes, o tempo não permitirá mais a decolagem do avião que me trouxe a esta cidade. Mas, ao despedir-me, quero reafirmar aos trabalhadores de Volta Redonda: nada nos afastará, da luta que empreendemos em favor de um Brasil que atenda ao interêsse do povo e não ao interêsse de minorias contra o povo. Haveremos de transmitir aos nossos filhos êsse Brasil nôvo que a alma do povo fala nas praças públicas, um Brasil onde haja tranqüilidade e paz para todos os brasileiros, um Brasil onde todos se entendam e todos se compreendam, um Brasil onde um brasileiro não se sinta explorado por outro brasileiro, ou por alguém que nem brasileiro seja. Haveremos de conseguir, pela vontade do povo, pela bondade infinita de Deus, haveremos de conseguir, democràticamente, as reivindicações que não são minhas, não são do governador do Estado do Rio, não são do ministro do Trabalho, são do Brasil, porque são do povo brasileiro. Confiamos em que todos os homens responsáveis ajudarão ao govêrno para que as reformas se concretizem, em nome da paz e da tranqüilidade da família brasileira.

Quero, com estas palavras, congratular-me com todos os trabalhadores e deixar aqui as minhas homenagens às famílias de Volta Redonda. Quero deixar aqui o testemunho do meu aprêço e da minha solidariedade aos bravos trabalhadores de Volta Redonda. E deixar, ao lado dêste aprêço e desta solidariedade, a certeza de que, se juntos começamos ao lado de Vargas, juntos haveremos de prosseguir a luta pelo Brasil e pelos objetivos desejados pelo povo brasileiro".